Diario Carioca

Director: J. E. DE MACEDO SOARES

Anno I — Numero 131 | RIO DE JANEIRO, SABBADO, 15 DE DEZEMBRO DE 1928 | Numero avulso 100 reis

O processo movido pelo procurador geral da Republica contra Macedo Soares

O sr. Pires e Albuquerque se considerou no caso calumniado e o proprio tribunal de que faz parte não lhe deu razão

OBSERVAÇÃO PEITA PELO GRANDE JUIZ QUE É O SR. HERMENEGILDO DE BARROS:

"É aceitavel a explicação dada pelo director do "Diario Carioca", de que tinha motivos para suppor que o procurador da Republica mudara de opinião? Sim, porque dos autos consta o memorial em que o procurador da Republica se manifesta favoravel á municipalidade, na preliminar do cabimento do recurso e contrario á municipalidade no merito da questão"

O Supremo Tribunal Federal julgou hontem, em grão de appellação, o processo movido pelo procurador geral da Republica, ministro Pires e Albuquerque, contra o director deste jornal.

Não se tratasse de um caso que teve larga repercussão e de que se têm occupado todos os jornaes, abster-nos-iamos de noticial-o, justamente por nos dizer respeito. Dada, porém, aquella repercussão, somos forçados a informar aos leitores do que se passou hontem no Tribunal.

Dois ministros — e dos mais acatados nos meios juridicos — **votaram pela absolvição de Macedo Soares, por não admittirem, no caso, o crime de calumnia e por julgarem compensado o de injuria pelo discurso do ministro procurador geral, qualificando de "ESTUPIDA E ABSURDA ALEIVOSIA" a affirmação contida nas nossas columnas que deu causa ao processo: os srs. HERMENEGILDO DE BARROS e LEONI RAMOS.**

Quatro juizes — OS SRS. SORIANO DE SOUZA, ARTHUR RIBEIRO, EDMUNDO LINS e HEITOR DE SOUZA — declararam confirmar a sentença appellada, **porque não havia calumnia e sim injuria, e reconhecem no accusado bom procedimento anterior, accrescentando os mesmos que não se póde contestar bons antecedentes a um jornalista, ex-deputado federal, que vem prestando bons serviços á sociedade.**

Foi relator o sr. **PEDRO DOS SANTOS**, que reformava a sentença para aggravar a pena, pondo-a no grão medio.

O juiz **WHITAKER** tambem achava que não havia calumnia e sim injuria. Concordava com o relator, julgando dever ser reformada a sentença, para elevar a pena ao grão medio, não dando a attenuante do bom procedimento anterior, **não porque queira contestal-o, mas porque não está feita a prova dentro dos autos.**

Os srs. **GEMINIANO DA FRANCA** e **EDMUNDO MUNIZ BARRETO** acompanharam o relator, contestando o crime de calumnia, para apenas admittir a injuria.

O procurador geral da Republica não compareceu por ser parte no processo e o procurador geral ad hoc, sr. **BENTO DE FARIA**, não tem voto, enervando-se, entretanto, por vezes, quando seu parecer era atacado.

SÓ UM MINISTRO ADMITTIU O CRIME DE CALUMNIA, NA ESPECIE DOS AUTOS — o SR. CARDOSO RIBEIRO.

UNICO JUIZ DO TRIBUNAL QUE FICOU COM O SR. PIRES E ALBUQUERQUE, QUE AFFIRMAVA SER O NOSSO DIRECTOR UM CALUMNIADOR! Mas, ao mesmo tempo que o sr. **CARDOSO RIBEIRO** assim achou, reconhecia no accusado bom procedimento anterior, fazendo-lhe referencias elogiosas.

O sr. Hermenegildo de Barros, irrespondivel em seu libello.

Nestas condições, foi confirmada a sentença do juiz dr. **OCTAVIO KELLY**, que, não aceitando como existente o crime de calumnia, condemnou **MACEDO SOARES** por injuria, e no minimo, reconhecendo "ex-officio" os seus bons serviços á sociedade.

Que o ministro **PIRES E ALBUQUERQUE** só se julgava CALUMNIADO provam-no as palavras da sua allocução no Supremo Tribunal, que publicámos na integra em 2 de outubro ultimo:

"Como me cumpria, tratando-se de denuncia de um crime, recommendei ao sr. procurador criminal, DE ACCORDO COM O ARTIGO 22 DA LEI DE IMPRENSA, QUE PROMOVESSE O COMPETENTE PROCESSO, etc."

Que o processo que o sr. **PIRES E ALBUQUERQUE** recommendára fosse instaurado contra o nosso director, era o de CALUMNIA, basta a citação do artigo 22 da Lei de Imprensa no seu discurso, pois que, por esse dispositivo, "cabe acção penal por denuncia do Ministerio Publico, quando a offensa fôr contra qualquer agente ou depositario desta em razão de suas funcções".

Se o sr. **PIRES E ALBUQUERQUE** se julgasse **injuriado** e não CALUMNIADO, moveria acção individual. Determinando, como procurador geral, a instauração de processo, **ipso facto** se julgou CALUMNIADO. O Supremo Tribunal Federal julgou que não houve CALUMNIA, como já o tinha julgado o juiz sr. **OCTAVIO KELLY**.

Em seu substancioso voto, affirmou o eminente sr. HERMENEGILDO DE BARROS:

"Convem notar que o procurador geral apenas se considerou CALUMNIADO e só por isso requisitou ao procurador criminal a instauração do processo".

O sr. PIRES E ALBUQUERQUE se julgou CALUMNIADO pelo nosso director, e o juiz sr. OCTAVIO KELLY e o Supremo Tribunal Federal se pronunciaram no sentido de que, no caso, não houve CALUMNIA. Não reconheceram como legitima a pecha de CALUMNIADOR do sr. procurador geral da Republica contra o sr. **MACEDO SOARES**.

De modo que a propria justiça, o proprio Tribunal de que faz parte o sr. Pires e Albuquerque, não o apoiaram, mas, ao contrario, o desautorizaram em sua defesa.

De modo mais amplo, pode-se dizer, não o absolveram, mas, ao contrario, o condemnaram.

E' o que resalta, em sua simplicidade, do voto, hontem, do mais alto Tribunal do paiz.

Agora, os debates em sua generalidade.

Proferindo o seu voto, o ministro Hermenegildo de Barros lê o texto do art. 208, numero 5 do Codigo Penal que prevê, para punir, o facto de não dar um funccionario publico con-

O venerando sr. Edmundo Lins, um dos mais integros da justiça nacional

ta de autos, documentos ou papeis que lhes sejam entregues em razão de officio, ou que os retirem de autos a que estivessem juntos e que lhes fossem ás mãos, em razão do emprego.

Ora, diz s. ex., o que o jornalista attribuiu ao procurador, no escripto em questão, foi a tirada e substituição do seu parecer nos autos de um recurso interposto pela Companhia Telephonica. Essa imputação, como observou o juiz de primeira instancia, não é siquer verosimil. Para que houvesse tirada e substituição de um papel, seria preciso que elle viesse, "junto aos autos", ás mãos do procurador. Mas quando o procurador recebeu os autos, esse parecer não existia, não estava nos autos. Consequentemente, o crime imputado, se [illegible] de crime houve, era de [illegible] impossivel.

[illegible] desarrazoada pareceu a imputação [illegible] procurador, que [illegible] duvidou em leval-a á conta [illegible] "estupida aleivosia".

O facto, porém, é que a imputação de substituição se fez, não expressamente, mas por deducção. Essa imputação, que ao juiz pareceu inverosimil, ao orador parecer ambigua. Assim sendo, fazia-se mister que o offendido pedisse explicações ao jornalista e não sendo prestadas ou, se prestadas, não sendo satisfatorias, ficaria o primeiro appellante sujeito ás penas da injuria ou da calumnia, conforme se caracterizasse a imputação.

Vem a proposito consignar que o juiz da procedencia ou improcedencia das explicações não seria o procurador geral, mas o procurador criminal. Não foi isso, entretanto, o que se observou nos autos, onde se encontraram dois accusadores: o procurador geral e o procurador criminal da Republica.

Sem que fossem pedidas explicações previas, deu-as immediatamente o jornalista, declarando que, desconhecendo a technica juridica, não se exprimira bem ao dizer que o procurador déra um parecer favoravel, outro contrario á recorrente. Mais claramente explica que, informado de haver o procurador geral formulado parecer favoravel e contrario á recorrente, noticiou o facto na edição de 30 de setembro, suppondo que se tratava de dois documentos distinctos, um favoravel, outro contrario á municipalidade. Corrigiu, porém o equivoco na outra edição do jornal. Dada essa explicação, que se deve presumir honesta e leal, na inexistencia de prova em contrario, está afastada a hypothese de ter o jornalista affirmado que o procurador retirara um documento dos autos, para continuar á imputação de ter o procurador mudado de opinião.

Ora, se o procurador podia — como de facto — modificar quantas vezes quizesse a sua opinião, sem commetter crime algum, e se a calumnia é a falsa imputação, de um acto que a lei considera crime, não ha calumnia em affirmar o jornalista que o procurador mudou de opinião.

Outra consideração: aceitavel a explicação dada pelo director do DIARIO CARIOCA, de que tinha motivos para suppor que o procurador da Republica mudára de opinião? Sim, porque dos autos consta o memorial em que o procurador da Republica se manifesta favoravel á municipalidade, na preliminar do cabimento do recurso e contrario á municipalidade no merito da questão.

Affirma ainda o jornalista que o parecer do procurador se limitava á primeira parte, tendo sido a segunda elaborada depois que foi constituido advogado da recorrente o senador Epitacio Pessoa. S. ex. não dirá se essa imputação é justa ou injusta mas lhe parece que o jornalista tinha razão para acreditar nisso porque o procurador da Fazenda o affirmou, em seu memorial.

O art. 8º n. 3 da Lei de Imprensa dispõe expressamente que não constitue crime a publicação de peças judiciarias; ora, o jornalista repetiu uma allegação feita no memorial do advogado da Prefeitura. Logo não praticou acto criminoso.

Allegou tambem o Ministerio Publico que o jornalista imputara ao procurador um acto punivel pelo artigo 209 n. 1, do Codigo Penal. Mas esse texto se refere ao advogado ou procurador judicial e o procurador geral não tinha essa qualidade num feito em que a União não era parte.

Quanto, pois, á accusação por crime de calumnia, não tem procedencia, e s. ex. nega provimento á appellação do Ministerio Publico, nesta parte.

O primeiro appellante foi condemnado apenas, por crime de injurias. Convém notar que o procurador geral apenas se considerou calumniado e só por isso requisitou ao procurador criminal a instauração de processo. O procurador criminal foi além, denunciando tambem por injuria.

O crime de injuria só coexiste com o de calumnia, quando não houver relação alguma entre as duas imputações. Ora, além da imputação reputada calumniosa, nada mais se aponta a não ser o titulo do artigo e a sua parte final. Esses trechos, entretanto, não passam de phrases retumbantes, que não constituiriam por si só o crime de injuria.

Admittindo, porém, que tenha havido injuria e que todos os requisitos desse delicto estejam plenamente provados, ainda assim não é punivel o primeiro appellante porque as injurias se compensaram. Em entrevista a um redactor de "O Jornal" e numa allocução ao Supremo Tribunal, o ministro procurador geral qualificou a accusação que lhe fizera o DIARIO CARIOCA de "estupida aleivosia", expressões essas que ao orador parecem injuriosas.

O eminente juiz Kelly, que teve, hontem, sua sentença confirmada pelo Supremo Tribunal

Passa, em seguida, o ministro Hermenegildo, a ler alguns trechos das allegações de defesa, com as quaes está de accordo e conclue dando provimento á appellação do sr. Macedo Soares para absolvel-o.

NÃO PÓDE HAVER COMPENSAÇÃO NOS DELICTOS MOVIDOS POR ACÇÃO PUBLICA, SUSTENTA O SR. MUNIZ BARRETO

Citado nominalmente pela defesa, na parte referente á compensação de injurias, o ministro Muniz Barreto pede a palavra para mostrar que, sem se afastar de suas opiniões, não póde dar acolhida ás allegações da defesa, nesse particular.

S. ex. foi o primeiro a sustentar no Tribunal que a compensação das injurias, como meio ilisivo de contestação opera seus effeitos como excepção apresentada na acção penal. Não é mister pesar as injurias, ellas sempre se compensam, embora não sejam da mesma natureza.

O presente caso, porém é inédito, novo, ainda não examinado. Está em todos os livros da materia que a compensação se dá quando a acção penal só póde começar com a queixa do offendido por acção privativa da parte

Antigamente todos os delictos de acção privada eram compensaveis Com o progresso humano, instituida a acção publica caiu a regra da compensação, pois a repressão dos delictos não interessa apenas ao offendido mas á sociedade. Ficou de pé apenas a compensação de injurias emquanto a repressão desses crimes ficou entregue á iniciativa da parte offendida. Como no regimen de nosso Codigo Penal o crime de injuria era de de acção privada, estabeleceu o art. 322 que "não poderão **querellar** por injurias os que reciprocamente se injuriarem"; a Lei de imprensa reproduziu literalmente o dispositivo do Codigo Penal.

Presentemente, porém, ha uma modificação profunda. A lei de imprensa estabeleceu acção publica para os casos em que a injuria fosse feita a funccionario publico, em razão de seu cargo, e de tal forma que mesmo aquelles que já exerceram funcções publicas e não mais as exercerem, soffrendo contumelias em virtude de actos praticados em razão do officio, podem representar para a instauração de acção publica.

Eses principios, em que assentou a lei são os dos grandes m[illegible]res do direito. Em consequencia desses principios, não póde haver compensação nos delictos movidos por acção publica, em que entra em jogo o interesse da collectividade.

O ministro Leoni Ramos, um dos espiritos mais liberaes do Supremo Tribunal

No tocante ao crime de calumnia, s. ex. está de accordo com o ministro relator. Os factos imputados ao procurador geral não são puniveis pela lei penal.

No mesmo processo, sendo a mesma a compensação, sempre é licito fazer a desclassificação da calumnia para a injuria. Não tendo caracterizado a calumnia, as imputações feitas pelo primeiro appellante ao procurador constituem crime de injurias. Nem se diga que elle se limitou a reproduzir uma peça de um debate judicial. Esse memorial do procurador do municipio, em que dizem haver essa imputação, não se encontra nos autos. Tambem no tocante a attenuante, s. ex. concorda com o relator, por não encontrar no processo a mais tenue prova do exemplar comportamento do appellante.

O SR. WHITAKER DÁ PROVIMENTO EM PARTE A' APPELLAÇÃO

Entende o ministro Whitaker que, para que existisse a calumnia, seria necessario que houvesse a lei qualifique de crime. O facto imputado é o de ter o ministro procurador geral substituido um parecer [illegible] appellação. Os delictos que esses actos caracterizam, pela denuncia, são os previstos nos arts. 208 n. 5 e 209 numero 1º do Codigo Penal.

De facto, a lei pune o funccionario que sonega documento recebido em razão do cargo, documento que uma parte tenha apresentado em juizo por provar allegações. Para que haja esse delicto é preciso que haja a tirada do documento e o damno, ao menos potencial. No caso em debate, o funccionario não é accusado de ter subtraido qualquer papel ou documento mas de ter substituido uma opinião. Por outro lado, por mais elevada que seja essa opinião, em que póde ella prejudicar a parte, quando a justiça não era obrigada a se conformar com ella?

O outro dispositivo pune o advogado ou procurador judicial que se conluiar com a parte adve[illegible], em prejuizo da causa que deve defender. Ora, o jornalista não disse que tinha havido

(Continua na 2ª pagina)

NOS DEBATES DE HONTEM, NO SENADO, O SR. ANTONIO MONIZ CONSEGUIU ADIAR A REVOGAÇÃO DA LEI DO INQUILINATO

Na ordem do dia, da sessão de hontem do Senado, entraram em discussão, as emendas offerecidas em segundo turno, pelo sr. Paulo de Frontin, á proposição que revoga as leis relativas ao inquilinato. Com a palavra pela ordem, esse representante do Districto Federal pediu que, antes de s. ex. defender as suas emendas, o relator da materia, sr. Adolpho Gordo, fizesse as considerações que promettera expender no plenario sobre a constitucionalidade das referidas leis, julgadas inconstitucionaes pelo mesmo senador paulista. Attendendo a solicitação, o sr. Gordo pronunciou extenso discurso sustentando esse seu ponto de vista e os demais formulados em seus dois pareceres sobre o projecto e as emendas, e respondendo com varios argumentos ao voto em separado do sr. Antonio Moniz.

Orou depois o sr. Moniz, rebatendo a argumentação do sr. Gordo e sustentando a sua. Já pelas 4 horas da tarde, s. ex., allegando achar-se enfermo, solicitou o adiamento da discussão. O presidente declarou que não podia attendel-o por impedimento de natureza regimental. Não havendo, porém, no recinto numero sufficiente de senadores para proseguimento dos trabalhos—o que se apurou com a chamada—levantou-se a sessão e assim, por força das circumstancias, deu-se o adiamento pleitado pelo representante da Bahia.

E' ALARMANTE O ESTADO DE JORGE V

LONDRES, 14 (Havas) — O boletim medico das 8 horas e meia, diz que o rei passou o dia pouco agitado.

O estado geral é menos satisfatorio mas o pulso mantem-se na situação anterior.

LONDRES, 14 (Havas) — Nos circulos palacianos nota-se certa inquietação devido ao dia agitado do rei. Observa-se, porém, que o pulso continúa regular e que, consequentemente, não ha motivos para alarmas.

FALA-NOS O SR. EURIPEDES DE AGUIAR, RESPONDENDO ÁS SÉRIAS ACCUSAÇÕES QUE LHE FEZ O SR. GUAPORÉ BELTRÃO

A proposito das declarações, que hontem publicámos, do sr. Guaporé Beltrão, dando o senador Euripedes de Aguiar como mandante do assassinio do juiz federal do Piauhy, sr. Lucrecio Avelino, esse representante piauhyense pediu inserissemos tambem a sua refutação a essa accusação, por s. ex. considerada calumniosa.

— Perante os que me conhecem e os que conhecem os factos relacionados com aquelle hediondo crime — disse-nos s. ex. — julgo-me inteiramente desobrigado de responder ás insinuações e aleivos da entrevista do sr. Guaporé Beltrão, porque só se responde a accusadores que têm idoneidade e responsabilidade.

Desejo falar, portanto, para os que não sabem o que sou eu, para os que ignoram aquelles factos. E' preciso contar-se que a calumnia contra mim já documentadamente desfeita, conforme divulgou a propria imprensa do Rio, inclusive o "Diario Carioca", resurge agora pela boca exactamente de um dos implicados no barbaro assassinio do digno magistrado de minha terra.

Guaporé Beltrão — prosegue o sr. Euripedes — acha-se aqui a soldo da quadrilha de moedeiros falsos que mandou eliminar o sr. Lucrecio Avelino, para assegurar-se a impunidade. Ex-praça do Exercito, esse individuo estava preso na cadeia de Therezina, por um delicto de que não me recordo, quando travou relações com um outro recluso, Gonzaga Freire, membro da tal quadrilha de moedeiros. A pedido de Gonzaga e de outros seus comparsas em liberdade, Guaporé contratou um soldado do Exercito, seu antigo camarada, de nome Elvidio Araujo, para matar o sr. Lucrecio Avelino. Elvidio, que recebera 200$ adeantados e um revolver com que devia praticar o attentado, arrependeu-se, desistiu da empreitada sinistra, vendeu essa arma e retirou-se para o Maranhão. Ultimamente, no inquerito feito em Therezina, Elvidio referiu tudo isso, detalhadamente, sendo seu depoimento confirmado por outras testemunhas. Guaporé é amigo intimo de Gonzaga e de Laurindo Castro, notorios e provados moedeiros falsos, que são, estes sim, os dois principaes mandantes do revoltante homicidio, conforme a confissão dos proprios mandatarios e declarações de varias testemunhas.

Rematando as suas declarações, o sr. Euripedes adeantou:

Tantas são as opiniões quanto as cabeças neste governo

O sr. ministro Pinto da Luz, apesar de ser um espirito facilmente influenciavel, acaba de dar mais uma lição magistral ao seu collega da pasta da Guerra.

No ultimo despacho collectivo, foi promovido ao posto de capitão-tenente o 1º tenente Ary Parreiras, official que esteve envolvido nos acontecimentos denominados "Conspiração Protogenes", cujo processo ainda depende de decisão definitiva no Supremo Tribunal Federal.

O ministro da Marinha, como se vê, acaba de promover mais um official revolucionario, depois de ter tido o mesmo gesto com muitos outros em identicas condições.

O acto do sr. almirante Luz constitue uma verdadeira lição ao sr. ministro da Guerra que, em absoluto, não tem promovido, nem mesmo por antiguidade, qualquer official envolvido nos movimentos revolucionarios desses ultimos annos, mesmo aquelles já absolvidos, ou que cumpriram a pena a que foram condemnados pelo Juizo Federal. Ha officiaes com direito indiscutivel á promoção desde 1922 e 1923 que aguardam o reconhecimento desse direito pela autoridade militar, que tem promovido turmas inteiras em prejuizo desses officiaes

O DIREITO Á PROMOÇÃO NÃO EXISTE PARA O SR. MINISTRO DA GUERRA — S. EX. TEM PROMOVIDO TURMAS INTEIRAS EM PREJUIZO DE OFFICIAES DESDE 1922 E 1923 COM AQUELLE DIREITO

E O DA MARINHA COM ORIENTAÇÃO DIAMETRALMENTE OPPOSTA A ESTA

O direito á promoção não existe para o sr. Sezefredo desde que o official seja revolucionario, embora deva a mesma ser feita por antiguidade e anterior ao proprio despacho de pronuncia.

A atitude do sr. ministro da Marinha, mandando embarcar os officiaes revolucionarios e assegurando-lhes todos os direitos conferidos pela lei, constitue a mais severa condemnação ao procedimento do ministro da Guerra com relação aos officiaes que estiveram, directa ou indirectamente, envolvidos nos movimentos revolucionarios.

Foi com certeza por isso que partiu da Marinha o primeiro grande gesto de cordialidade para com os companheiros exilados, reintegrando-os no Club Naval. E tudo leva a crer que tal deliberação foi tomada com o pleno conhecimento do ministro da Marinha, cujo procedimento tolerante tem contribuido para o restabelecimento da cordialidade que deve existir no seio das classes armadas.

O Exercito que compare e, por esse exemplo, verifique a situação humilhante e injusta em que se acham collocados aquelles dos seus elementos que, obedecendo aos impulsos da opinião nacional, se rebellaram contra a tyrannia desenvolta que nos levava para o desconhecido e não empregava senão a oppressão como argumento aos que ousavam advertil-a de que era necessario que ella se detivesse em meio aos seus desmandos.

COMO A ORATORIA OFFICIAL VAE RECEBER O SR. HOOVER

Vae falar-lhe da nossa natureza? Do nosso futuro? Das nossas realizações? Da riqueza do nosso solo? Do... nosso plano financeiro?

Projecta-se uma sessão solenne do Congresso, reunida no Palacio Tiradentes, para se dar a impressão ao sr. Hoover de estar sendo recebido pelo povo brasileiro, ali representado por uma elite politica.

Não se percebe, francamente, á primeira vista, a vantagem ou mesmo a necessidade desse espectaculo official, do partido do governo.

Qual o objectivo dessa solennidade ? Discursos. Words and... words... Convencionalismo.

A um espirito tão eminentemente moderno, pratico e realizador, vamos offerecer as homenagens de uma oratoria official, que nem ao menos terá a vibração da alma nacional.

Falar de que ? Da nossa natureza ? Do futuro do Brasil ? Das nossas realizações ? Da riqueza do nosso solo ? Do... nosso plano financeiro ? Do nosso espirito pacifista, no momento em que a paixão guerreira avassalla o nosso continente ?

Uma estopada. E ainda por cima o magnesio dos photographos... E para isso dá um homem volta á metade do mundo.

E quem falará em nome do Parlamento, em nome do Brasil ?

Teremos novo discurso do sr. Godofredo Vianna ?

Ou será a vez do formidavel constitucionalista americano, sr. Lopes Gonçalves ?

Um verdadeiro pesadelo o programma da recepção — para nós e para... o sr. Hoover.

ANDAM SEMPRE EM BUSCA DE CASOS ESCABROSOS OS FASCISTAS DE SÃO PAULO

S. PAULO, 14 (A. B.) — Informações chegadas de Campinas dão noticia de um incidente que está sendo ali vivamente commentado.

Os alumnos da Escola de Commercio Bento Quirino, que terminaram este anno o curso de contadores, desejosos de commemorar o acto de formatura com uma festa, solicitaram do Fascio local o salão nobre dessa agremiação para ahi realizar uma sessão solenne e um baile.

O saldo lhes foi cedido. Todavia, quando terminados os preparativos da festa, os rapazes da Escola de Commercio foram avisados pela directoria do Fascio de que a concessão tinha sido revogada. Diz-se que os directores da agremiação italiana só tardiamente se tinham lembrado que os rapazes daquella Escola haviam promovido em Campinas o enterro symbolico do "Piccolo" por occasião do incidente com o jornalista Freddi — e assim voltaram atrás, negando-se a consentir que a festa projectada fosse realizada no salão do Fascio.

E' verdade que não foi este o motivo allegado pelo directorio do Fascio, ao participar a sua resolução de ultima hora, tomada quando os alumnos já tinham feito as suas despezas. Os jornaes locaes accentuaram isso, emquanto o sentimento de contrariedade dos alumnos se mostrava mais vivo. Aliás os directores da organização italiana não offereceram nenhum desmentido até agora a taes commentarios e supposições.

Da sua parte, os alumnos da Escola de Commercio entendem que se a negativa lhes tivesse sido dada no primeiro momento, quando solicitaram o obsequio, nada haveria a dizer; mas que, vindo como veiu, teve um caracter que nada póde excusar.

S. Paulo homenageia Amundsen

S. PAULO, 14 (A. B.) — Não passará despercebida a data de hoje, em que serão prestadas homenagens á memoria de Amundsen.

Nesta capital os consulados estrangeiros ostentarão os respectivos pavilhões, das 12 ás 14 horas, occasião em que na capital norueguesa terão logar as grandiosas e tocantes solemnidades de que os telegrammas falam pormenorisadamente.

A conferencia de amanhã na Internacional Espirita

Na séde da Federação Espirita do Rio de Janeiro, á rua Gomes Machado n. 140, a "Internacional Espirita", amanhã, ás 19,30 em ponto fará subir á tribuna, o seu director Mariano Rano D'Aragona, que desenvolverá o thema: "Na Terra do Cruzeiro".

O orador, em sua conferencia, demonstrará qual é a base altamente e logicamente christã do espiritismo, qual o futuro deste nobre paiz sobre o qual esplende — como uma promessa divina — o Cruzeiro do Sul.

OS PROVAVEIS SUCCESSORES DOS SRS. ESTACIO COIMBRA E AMAURY DE MEDEIROS

FALA-SE MUITO NO SR. SAMUEL HARDEMANN, ACTUAL SECRETARIO DA AGRICULTURA

BAHIA, 14 (A. B.) — Communicam de Recife que o sr. Samuel Hardemann, actual secretario da Agricultura, será o successor do sr. Estacio Coimbra no governo de Pernambuco.

Accrescentam que aquelle sr. irá para a Camara Federal na vaga aberta com a morte do deputado Amaury de Medeiros, até que se approxime a época da successão estadual.

RECIFE, 14 (A. B.) — Fala-se que o deputado Rego Barros, presidente da Camara Federal, pleiteia a indicação de um candidato da sua effeição á vaga do sr. Amaury de Medeiros, que falleceu no recente desastre do avião "Santos Dumont".

De outra parte o senador Archimedes de Oliveira, leader do Estado, ao que se assegura, trabalha para que seja indicado o sr. Joaquim Bandeira, secretario da Fazenda.

Está sendo ao mesmo tempo objecto de commentarios a opposição que os amigos do deputado Eurico Chaves fazem ao falado successor do sr. Samuel Hardemann, secretario da Agricultura á referida vaga. O sr Handemann tem sido apontado como possivel successor do governador Estacio Coimbra. A opposição que lhe fazem seria susceptivel de scindir o estacismo na questão da successão governamental.

Alguns intimos do Palacio pretendem que seria viavel a candidatura do sr. Julio Barbosa.

UMA LOCOMOTIVA VIROU NO ALTO DA SERRA DE THEREZOPOLIS

O MACHINISTA E O FOGUISTA FERIDOS

No kilometro 34, no alto da Serra de Therezopolis, proximo do logar denominado Vargea, hontem a noite, uma locomotiva tombou, arrastando na queda o machinista Antonio Virgilio, de 35 annos, que recebeu graves ferimentos pelo corpo e fractura da coxa direita, e o foguista de nome Virgilio que ficou com ligeiras queimaduras.

Os dois feridos foram transportados para o Posto Central da Assistencia, onde recebeu os necessarios soccorros, sendo o machinista recolhido a um quarto particular do Hospital de Prompto Soccorro, tendo o foguista voltado para Therezopolis, onde reside.

"O MALHO"

Mais um bello numero vem de ser posto á venda. A capa é de J. Carlos e os desenhos de Guevara e outros artistas do lapis. No texto encontram-se paginas de real valor como o Morro de Santo Antonio, de Barros Vidal, Versos, Theatro e contos.

Licenciados na Prefeitura

Foram concedidos pelo prefeito, hontem as seguintes licenças: de 45 dias, ao auxiliar-jardineiro Antonio Leite Braga e de seis mezes á professora adjunta Maria José Villela.

Os julgamentos de hontem na 3ª auditoria

Em sua sessão de hontem, o Conselho Permanente da 3ª auditoria, absolveu os seguintes réos: Oldemar Dutra Fernandes, Manoel Ferreira da Silva, Joaquim Basilio de Souza, Eugenio Ricardo Lourenço Barcellos e José Leal de Magalhães, todos accusados de insubmissão.

Pelo mesmo conselho foram annullados os processos dos réos Nathan de Oliveira e Avellar Silveira de Castro, por ter sido annullado o termo de insubmissão.

Augmentado o subsidio dos parlamentares francezes.

PARIS, 14 (Havas) — Na sessão nocturna de hontem, a Camara votou o augmento do subsidio parlamentar que de 45.000 francos passa a ser ..... 60.000 francos.

OS PALPITES E AS OPINIÕES EM TORNO DA SUCCESSÃO PRESIDENCIAL

FORTALEZA, 14 (A. B.) — Um collaborador do "Correio do Ceará", tratando da successão do presidente Washington Luis, considera difficil a solução do problema. O articulista admitte a possibilidade de um choque entre os grandes Estados. Os pequenos Estados seriam naturalmente requestados quando se tratasse de resolver a questão, mas já se poderia declarar o Norte fóra de causa, ficando a deliberação ao arbitrio do Sul. Accrescenta ainda o articulista que, dos pequenos Estados dirigidos por politicos jovens, o Ceará não poderia influir por motivo da situação de inferioridade em que o collocaram os pessimos governantes que precederam o sr. Mattos Peixoto. Parece-lhe, entretanto, que Santa Catharina, por exemplo, está em condições de actuar vantajosamente nesse choque das forças politicas do paiz.

Jogado sob as rodas de um trem

O operario Julio Gabino dos Santos, de 37 annos, residente no morro da Providencia n. 24, hontem, á noite, na cancella da Estrada de Ferro Central do Brasil, existente na rua da America, discutiu com um desconhecido.

Ao approximar-se um trem, o desconhecido empurrou Julio sob o trem ficando o mesmo com o pé esquerdo esmagado.

Soccorrido pela Assistencia, o ferido foi em seguida internado no Hospital de Prompto Soccorro.

PORTUGAL PAGA SUAS DIVIDAS

LISBOA, 14 (Havas) — Uma nota officiosa, que publicaram os jornaes de amanhã, annuncia que já foi effectuado á Inglaterra, por conta da divida de guerra, o pagamento da prestação vencivel agora na importancia de cento e cincoenta mil libras esterlinas.

O AUTO-TRANSPORTE FUNERARIO ATROPELOU E MATOU UM MENINO

Na rua de Santa Luzia occorreu hontem, á noite, um desastre impressionante.

Corria por ali o auto-transporte funerario n. 16, da Santa Casa, quando, em frente ao predio n. 202 atropelou o menino Wilson Chapuhy, de cor branca, brasileiro, com 8 annos de edade, filho do pharmaceutico Hildebrando da Encarnação e de d. Ernestina Encarnação, residente na rua do Lavradio n. 171.

O menino Wilson teve morte quasi instantanea.

Foi preso o chauffeur Domingos Pereira Cotovir, que foi autuado na delegacia do 5º districto.

Wilson, a infortunada victima, soffreu fractura das pernas e do craneo, segundo verificou o medico da Assistencia que já encontrou cadaver o infeliz menino.

Por occasião do desastre Wilson procurava atravessar a rua em companhia dos meninos Laurindo da Silva Soares e de Francisco Martinez, que iam assistir a uma aula de francez em casa da madrinha da victima.

OUTRA VICTIMA DOS AUTOMOVEIS

Na rua de S. Christovão, hontem, o portuguez Domingos Fipe, empregado no commercio, de 22 annos, foi colhido por um automovel, recebendo diversos ferimentos pelo corpo.

O ferido foi soccorrido pela Assistencia, recolhendo-se em seguida á residencia, á rua da Prainha n. 92.

Automoveis «RÉO» e caminhões

A unica fabrica que apresenta desde já os seus productos para 1929.

Exposição

AVENIDA MEM DE SA', 34

Telephone Central 1232

PARECE QUE AFINAL CHEGAR-SE-Á A UM ENTENDIMENTO NA ESCABROSA QUESTÃO DO CHACC

Paraguay e Bolivia aceitaram o projecto da Conferencia Pan-Americana — O optimismo da imprensa parisiense — Communicado á Bolivia o texto da resposta paraguaya ao Comité Executivo da Liga das Nações

PARIS, 14 (Havas) — O teôr, hontem conhecido, das respostas do Paraguay e da Bolivia ao telegramma do Conselho Executivo da Sociedade das Nações, relativo ao incidente entre os dois paizes, causou excellente impressão aos jornaes parisienses. Os commentarios de hoje são francamente optimistas. Assignala-se sobretudo, haverem augmentado as possibilidades de uma solução pacifica do incidente, o que toda a imprensa deseja, não tanto por méra sympathia pelos dois contendores, como para que não venha a ser gravemente perturbada, por esse motivo, a obra geral da paz com tanto sacrificio levada avante.

LUGANO, 14 (Havas) — O Conselho Executivo da Sociedade das Nações, por proposta do sr. Briand, encarregou o secretario geral do Instituto, o sr. Tedesco, de communicar á Bolivia o texto do telegramma recebido do Paraguay e a este o telegramma da Bolivia.

Antes do encerramento da presente sessão, o Conselho estudará os meios mais adequados que lhe permittam acompanhar attentamente a marcha do conflicto e responder sem perda de tempo ás communicações que por ventura lhe sejam dirigidas eventualmente pelos dois paizes interessados.

RECIFE, 14 (A. B.) — O conflicto entre a Bolivia e o Paraguay, está despertando apprehensões no espirito publico. Os jornaes publicam largo noticiario a respeito, acompanhando as phases do litigio.

WASHINGTON, 14 (Havas) — Os governos da Bolivia e do Paraguay, communicaram que aceitavam o projecto da Conferencia Pan-Americana da nomeação de uma commissão especial para servir de mediadora no incidente armado entre os dois paizes.

Quanto ao problema da fronteira, este será provavelmente confiado á mediação da Republica Argentina.

A Conferencia resolveu offerecer os seus bons officios aos dois paizes.

O PROCESSO MOVIDO PELO PROCURADOR DA REPUBLICA CONTRA MACEDO SOARES

(*Continuação da 1ª pagina*)

conluio para esse fim. Disse que o alto funccionario accusado, deante da intervenção de um advogado amigo em favor de uma das partes, pendeu para esta, quando outra era a sua opinião anterior. A lei pune o advogado que trae a sua causa. Na hypothese, porém, como advogado foi o procurador geral intervem no pleito como defensor da lei. Tal é ahi a sua unica attribuição, visto como a União não é parte no processo.

Os factos imputados ao ministro procurador não constituem, portanto, calumnia. Incontestavelmente, porém, constituem injuria. O intuito do articulista foi tornar sem prestigio a alta autoridade, accusando-a de substituir o seu parecer para ser agradavel a um homem de alto valor; affirmando que o procurador desmereceu a confiança publica, por motivos injustificaveis, offendeu a sua dignidade. Não ha justificativa para acto dessa natureza. O jornalista, orientador da opinião publica, deve proceder com lisura e criterio. De outro modo pode provocar agitação e causar embaraços ás autoridades publicas. A liberdade de imprensa não autoriza tamanhos excessos.

O accusado deve, pois, ser condemnado por injurias.

Não occorreu a compensação de injurias, que inutilizaria o processo. Em primeiro logar tal defesa é desacompanhada de qualquer prova no processo; em segundo logar, não poderia haver tal compensação porque esta só pode occorrer nas acções penaes privadas, não nas de ordem publica. Esse ponto foi desenvolvido admiravelmente pelo ministro Muniz Barreto. Resta o grão da pena. Sendo materia de defesa, o accusado tinha obrigação de provar a attenuante. Ella não tem em seu favor a presumpção juris; deve ser provada, por mais notoria que seja, a não ser de caracter historico. Fóra desse caso, deve ser provada, porque se o juiz a affirmar perde a sua posição de juiz para occupar a de testemunha. De accordo, portanto, com o ministro relator, s. ex. dá provimento em parte, á appellação para condemnar o accusado no gráo médio.

O SR. CARDOSO RIBEIRO E' DE OPINIÃO QUE HOUVE NO CASO CALUMNIA

O ministro Cardoso Ribeiro diverge de todos os collegas que o precederam.

Para s. ex. está perfeitamente caracterizada a calumnia. Como juiz, s. ex. considera que o acto imputado ao procurador geral, se verdadeiro, tornaria o seu agente passivel das penas do artigo 208 n. 5 do Codigo Penal. Consequentemente não pode deixar de reconhecer a existencia da calumnia. Não lhe parece ter havido injuria. Quanto, porém, á attenuante do exemplar comportamento, s. ex. o reconhece por se tratar de pessoa qualificada, em quem deve presumir o bom comportamento. Ora, a jurisprudencia tem reconhecido a attenuante em questão sem levar a rigor a expressão "exemplar".

O SR. SORIANO DE SOUZA ENALTECEU "A NOBRE PROFISSÃO DE JORNALISTA"

Para o ministro Soriano de Souza, a intenção que transparece no artigo do "Diario Carioca" é a de injuriar o funccionario por elle visado. Não vê necessidade do previo pedido de explicações pois as injurias não lhe parecem equivocas. A intenção do articulista é, clara e manifestamente, attribuir ao ministro procurador geral um acto incompativel com a dignidade moral.

Quanto á compensação, não se pode dizer mais do que disse o ministro Muniz Barreto. Com referencia á attenuante do exemplar comportamento entende s. ex. de accordo com o ministro Cardoso Ribeiro, que esse dispositivo do Codigo Penal não é de ser considerado em sentido restricto. Exemplar comportamento quer dizer bom comportamento. E' notorio que o réo é jornalista e exerceu uma investidura parlamentar. Um facto que é conhecido de todos não precisa ser desconhecido do juiz, que vae applicar a pena. Além disso, ha, talvez a notoriedade, qual o juiz pode dar credito. Mas parece que nos autos está sufficientemente provado que o accusado é pessoa honrada, exercendo a nobre profissão de jornalista e que já occupou um cargo no Congresso.

Seria preciso que constasse do processo qualquer coisa em desabono do seu procedimento anterior para que se lhe pudesse negar a attenuante.

Por esses motivos, s. ex. nega provimento a ambas as appellações.

O SR. HEITOR DE SOUZA NEGA PROVIMENTO A AMBAS AS APPELLAÇÕES

O ministro Heitor de Souza, começa com poucas palavras, com que o ministro Soriano encerrou o seu; tambem s. ex. nega provimento a ambas as appellações.

Parece a s. ex. que a figura juridica do art. 208, paragrapho 5º, do Codigo Penal, não ficou apurada. Os autos a que se refere a imputação feita ao ministro procurador geral não accusaram a culpa; o que vale dizer não ha calumnia por esse aspecto.

O inciso do Codigo Penal refere-se, evidentemente, á subtracção de um documento alheio, não de um do proprio.

Em synthese, o que se pretendeu afirmar é que o procurador geral, de accordo com seu parecer, ainda em seu poder, ainda quando os autos estavam sob sua guarda por motivos de ordem processual, tenha substituido o conteúdo desse parecer para opinar de modo diverso daquelle que tinha feito.

Quanto ao assento da calumnia no dispositivo do artigo 209, tendo a accusação, representada pelo procurador "ad hoc" abandonado o argumento, tambem s. ex. não o acceita, na linguagem pittoresca do interior, "chover no molhado".

Quanto ao que tem cabimento o recurso do ministerio publico com referencia á attenuante reconhecida em favor do accusado.

No julgamento da revolução de S. Paulo, o S. T. F. reconheceu a attenuante de bom comportamento, ante o resultado de existencia á sociedade a simples soldados de linha.

Com maioria de razão, portanto, deve s. ex. attenuante a um ex-parlamentar.

O VOTO DO SR. ARTHUR RIBEIRO

Tambem o ministro Arthur Ribeiro reconhece a inexistencia da calumnia. Reconhece, porém, estar, entretanto, provado. Quanto á attenuante, s. ex. adopta "in totum" as observações do ministro Muniz Barreto. Nega provimento a ambas as appellações, julgando provada a injuria. Apenas se referiu ao delicto por elle praticado. Aleivosia e calumnia são termos equivalentes.

Quanto ao comportamento anterior, s. ex. confesa que tem sido benigno na conceituação desa attenuante. No caso trata-se de pessoa que já exerceu mandato popular; é de presumir o bom comportamento.

O SR. GEMINIANO DA FRANCA DE ACCORDO COM O SR. PEDRO DOS SANTOS

O ministro Geminiano da Franca declara simplesmente acompanhar o voto do relator, ministro Pedro dos Santos.

O SR. EDMUNDO LINS ENALTECE A ACÇÃO PUBLICA DO NOSSO DIRECTOR

O sr. Edmundo Lins nega provimento ás appellações, declarando que nada tem a accrescentar ao que disseram os ministros Pedro dos Santos, Muniz Barreto, Whitaker e Soriano.

Não ha calumnia porque o facto imputado não constitue crime. Se o procurador geral modificou o seu parecer, usou de um direito de que todos os juizes do Tribunal usam.

Quanto ao crime de injurias, existe e está plenamente provado. S. ex. não admitte a compensação, já pelo argumento radical apresentado pelo ministro Muniz Barreto, já pelo facto de não ter o procurador da Republica irrogado injurias.

Em seguida, s. ex. passa a mostrar aos seus pares a acção brilhante e desassombrada que teve o sr. Macedo Soares, quando como deputado federal, quando como jornalista, em interesse sempre do bem publico, recordando que, o nosso director, por duas vezes, se bateu em duellos em defeza dos seus ideaes.

Assim, não ha por que deixar de considerar esses precedentes, que tanto o qualificam e dignificam.

O SYNTHETICO PENSAMENTO DO MINISTRO LEONI RAMOS

S. ex. o ministro Leoni Ramos, synthetico e perfeito, diz que registrava "in-limine" a appellação do ministerio publica, recebendo a do nosso director para absolvel-o da imputação feita, por não ter assente em lei.

Apurados os votos, o presidente do Tribunal annunciou que ambas as appellações tinham sido registradas, ficando mantida a senteça do juiz Kelly.

Foi designado para louvar o accordam o sr. ministro Souriano de Souza.

Tratado entre a China e a Dinamarca

NANKIM, 14 (Havas) — Acaba de ser assignado pelos representantes das duas partes um tratado de commercio e amizade entre a China e a Dinamarca, analogo ao que foi recentemente concluido com a Italia.

ASSASSINADO NA CADEIA PUBLICA DE SANTOS

PRESTES A TERMINAR O INQUERITO

SANTOS, 14 (A. B.) — Está prestes a ser concluido o inquerito sobre a brutal scena de sangue occorrida ante-hontem, na Cadeia Publica, de que resultou a morte de um detento.

Hontem, á tarde, no necroterio do Saboó, foi autopsiado o cadaver de Augusto Macario de Oliveira, tendo os medicos verificado que o golpe desferido por Felismino José Vicente provocara hemorragia interna, na victima.

A arma de que se utilizou o criminoso não foi apprehendida.

Vae funccionar uma nova casa bancaria em Rezende

O ministro da Fazenda autorisou o funccionamento da nova agencia em Rezende, Estado do Rio de Janeiro, da firma Ribeiro Junqueira Irmão & Botelho Barra Mansa Limitada.

O AJUDANTE DE CHAUFFEUR FOI COLHIDO POR UM TRILHO

Quando trabalhava hontem, na estação de Bangú, foi colhido por um trilho, Joaquim Pinto, de cor branca, portuguez, com 35 annos de idade, solteiro, ajudante de "chauffeur", residente na rua Arrojado Lisboa, n. 20, casa VI.

O infeliz soffreu fractura da castella e ferimentos pelo corpo.

Depois de receber curativos no Posto de Assistencia do Meyer, foi internado no Prompto Soccorro.

Um novo desembargador no Superior Tribunal gaucho

PORTO ALEGRE, 14 (Havas-Radio) — Foi nomeado desembargador superior do Tribunal, o juiz de Comarca sr. João Magalhães.

Irregularidades nos exames em Recife

RECIFE, 14 (A. B.) — A imprensa denuncia novas irregularidades verificadas nos exames de preparatorios que se estão realizando no Gymnasio Pernambucano.

A VISITA DE HOOVER E OS NOSSOS FUTURISTAS

SÃO PAULO, 14 (A. B.) — A revista de "Antropophagia" publica, hoje, o seguinte artigo:

"Hoover vem ahi. Quando elle se candidatou á presidencia norte-americana, o Brasil caféeiro vetou o seu nome. Foi das coisas mais engraçadas desta terra, tão engraçada além de essencialmente agricola. Agora, estão sendo preparadas manifestações de oratoria. Está claro que está certo.

Hoover vem ahi e vem pescando. O batalhão de jornalistas que o acompanha, radiographa todos os dias contando os successos das suas pescarias. Nem tubarão, tem refugado deante da isca. E o presidente sorri cada vez mais contente da vida.

Hoover vem ahi. Vem pescando no mar. E desce de anzól feito bengala. Na terra continua a pescaria. Dahi a pouco a costa sul-americana do Pacifico está no papo. E' só substituir a minhoca da isca. O pessoal todo já abriu a boca esperando as comidinhas irresistiveis: panamericanismo, fraternidade continental, a America dos americanos.

Hoover vem ahi. Vem ahi e vem pescando, perguntar que fim levaram as nossas tradições antropophagas.

Brasil, meu amor, você tambem virou peixe?"

APANHADO POR UM AUTO

O motorista Rubens Marinho Cardoso, solteiro, de 26 annos, residente á Avenida Mem de Sá n. 15, sobrado, hontem, na rua Almirante Cockrane, foi colhido por um automovel, recebendo contusões nos braços.

Soccorrido pela Assistencia, o ferido recolheu-se em seguida á residencia.

AINDA ENCONTRA DEFENSORES A VELHA MACHINA ELEITORAL DO BORGISMO

PORTO ALEGRE, 14 (Havas-Radio) — Na sessão de hoje da assembléa dos Representantes, o deputado opposicionista Demetrio Xavier apresentou um projecto no sentido de ser criada a verba de 500 contos, destinada á installação de gabinetes de identificação para fins eleitoraes nos municipios do Estado.

Usando da palavra, o leader da maioria, sr. Othelo Rosa combateu o projecto apresentado, dizendo que o mesmo viria sobrecarregar os cofres do Estado.

Um aparte do sr. Demetro Xavier, em que o representante do partido Libertador declara não viver o Rio Grande do Sul ,dentro do regimen eleitoral, provocou vivo debate no recinto, em que tomaram parte varios deputados intervindo mesmo as proprias galerias.

A maioria não considerou ser objecto de deliberação o projecto do deputado opposicionista.

Sobre o mesmo assumpto falou depois o sr. Simões Lopes, cuja linguagem violenta provocou dois tumultos.

Creditos concedidos á delegacias fiscaes

A Directoria da Despesa Publica, concedeu ás delegacias fiscaes do Thesouro Nacional nos Estados do Piauhy, Bahia, Santa Catharina e Matto Grosso, os creditos de 91:265$000, réis 1:363$015 ouro, 1:115$442, 350$000 e 300$000, para pagamento á Estrada de Ferro Caxias a Cajazeiras, Companhia Brasileira de Energia Electrica, Domingos Leopoldo da Silva e Other de Mendonça.

OS CHINEZES, EXALTADOS, RECLAMAM A AUTONOMIA ADUUANEIRA DO PAIZ

NANKIM, 14 (Havas) — Um grupo de exaltados atacou a residencia do ministro dos Negocios Estrangeiros, reclamando em altos brados a proclamação da autonomia aduaneira e a publicação das negociações entaboladas com o Japão para solução do problema. Os manifestantes praticaram excessos de toda ordem, até a chegada da policia que, usando da maior energia, conseguiu afastal-os do local e restabelecer a ordem.

Tanto o Ministerio dos Negocios Estrangeiros, como o das Finandas, acham-se isolados por fortes cordões de policiaes e forças do exercito.

O chefe do governo, marechal Chiang-Kai-Chek acaba de exprobar, em termos severos, aos leaders do movimento pela autonomia alfandegaria, o recurso á violencia para solução do grave problema.

Designações na pasta da Guerra

O ministro da Guerra mandou servir: no Hospital Central do Exercito, como chefe do serviço de physiotherapia, o major dr. Cesario Corrêa de Arruda; no Hospital Militar de Santa Maria, como director, o major dr. Antonio de Castro Pinto; no Hospital Militar de Porto Alegre, como director e vice-director, respectivamente, os majores drs. João Cavalcanti Ferreira de Mello e José Valente Ribeiro; no Hospital Militar da Bahia, Escola de Aperfeiçoamento de Officiaes e 1º Batalhão de engenharia, respectivamente, os capitães drs. Ubaldo da Costa Drümond, Olympio Hilario da Rocha e Arthur Lucio de Miranda.

COM UMA CHAVE DE ABRIR A AGULHA

Na rua Primeiro de Março, em frente ao Correio Geral, hontem, á noite, o operario João Pimentel de 19 annos, residente á rua do Senado n. 93, entrou a discutir com o conductor da Light regulamento n. 3181, José Bento de Oliveira.

Em meio da contenda, o conductor apanhando da chave de abrir agulhas, avançou para Pimentel, vibrando-lhe uma pancada na nuca.

O aggressor foi preso em flagrante pela policia do 1º districto, sendo o ferido soccorrido pela Assistencia.

Normaliza-se a vida no sertão

BAHIA, 14 (A. B.) — Noticias vindas do sertão dizem que em todos os pontos tem caido grandes chuvas, que duram horas consecutivas.

Os lavradores mostram-se satisfeitos com o prenuncio de optimas safras, emquanto os sertanejos, que haviam abandonado as suas habitações, voltam a occupal-as novamente.

Nota-se em todo o littoral grande alegria por parte dos seus habitantes.

Para pagamento de pensões

A Directoria da Despesa Publica, concedeu á Delegacia Fiscal do Thesouro Nacional, na Bahia, o credito de 1:605$184, para pagamento de pensões a d. Maria Amalia Faria Dantas e outros.

DEPOIS DA MEIA-NOITE

ULTIMA HORA THEATRAL "A VIDA E' FACIL", NO TRIANON, PARA ESTRE'A DO SR. ODUVALDO VIANNA COMO ACTOR

Um rapaz quer libertar-se de um credor agiota, de duas amantes que o aborrecem, e mais um tio que lhe disputa avultada herança. Reduzido quasi á miseria, ameaçado pelo agiota; assediado pelas amantes ciumentas; atormentado pelo tio, que lhe propõe entregar-lhe a herança sem processo, sem barulho e sem escandalo, desde que elle consinta em casar com sua filha, que elle não ama, pois está apaixonado por uma outra rapariga.

Que faz o rapaz? Esconde-se durante oito mezes. Quando reapparece prepara as coisas de tal modo que faz crêr haver estado maluco, encerrado em um maniconio, de onde acaba de sair, mas ainda com uma duela de menos...

De modo que, os que privam com o rapaz continuam com medo: as duas amantes fogem delle; o usurario contenta-se em receber o seu dinheiro simplesmente, sem juro de especie alguma; o tio, que o queria embrulhar, abandona a herança e desapparece com a filha; e o nosso jovem herda, depois de haver posto em ridiculo todos, com o logro em que os fez cair, rico, livre, feliz, casa-se com a menina de quem elle gostava.

Arnaldo Fracarolli, autor dessa comedia, que em italiano se chama "Gaia scienza" e donde o sr. Oduvaldo extraiu o sainete "E' facil viver", por signal que habilmente, é um autor amavel, imaginoso, intelligente. Apenas essa comedia de agora tem um aspecto accentuado de farça no segundo e terceiro acto.

Comtudo, o publico do Trianon riu hontem — e a sala estava repleta — a bom rir, o que quer dizer que gostou. E nem podia deixar de ser assim, pois, a representação revestiu-se de uma affirmação e mesmo uma vivacidade dignas de menção. O sr. Oduvaldo, mettido na pelle do rapaz que se faz passar por louco, não parecia um estreante. E, deante do seu trabalho, não cabe indagar de possiveis senões. E' uma das estréas mais auspiciosas dos palcos brasileiros.

Ao seu lado, o sr. Brandão Sobrinho, no tio, e o sr. Chaves Filho, em um amigo, trouxeram a platéa em constante gargalhada.

Nos papeis femininos, salientamos a sra. Abigail Maia, a srta. Ismenia dos Santos, muito gentil em uma ingenua, e as sras. Ruth Vianna e Dyla Brandão.

Do lado masculino, é preciso pôr em relevo ainda: Eduardo Vianna, Arruda, todo o conjunto, emfim.

"Mise-en-scene" apropriada. — Ab.

CAPITAL FEDERAL

100:000$000

Por 18$000

NA PROXIMA SEMANA

DIA 17 — M. G. — 100:000$000 POR 30$000
DIA 20 — S. C. — 100:000$000 POR 25$000
DIA 21 — S. P. — 100:000$000 POR 30$000

NATAL

DIA 21 — E. R. — 200:000$000 POR 16$000
DIA 22 — CAPITAL FEDERAL:

500:000$000

Por 50$000 :: :: Fracção 2$500

Todos os compradores de bilhetes inteiros dessas duas loterias terão direito á participar de um bilhete da Maior Loteria do mundo que se extrahirá no dia 22 do corrente:

22.000:000$000

e cujo numero vae carimbado no verso

Assim, os nossos freguezes comprando um bilhete, ficarão habilitados nas duas grandes loterias

Remettemos bilhetes para qualquer parte do interior, sendo todos os pedidos áttendidos e despachados no mesmo dia do recebimento

Para pedidos ou quaesquer informações queira dirigir-se a

F. GUIMARÃES & FILHO

Rua do Rosario, 71 Caixa Postal, 1273

As celebres obras do nordeste continuam sendo sorvedouro dos dinheiros da nação

O governo não desce a explicar a natureza das despesas que ordena; só quer que o povo pague

As celebres obras contra as seccas, ou melhor as obras do Nordeste, famosa criação do governo Epitacio, têm sido formidavel sorvedouro dos dinheiros da Nação.

Isso, porém, não seria nada se, de facto, a secca tivesse sido combatida, mas o que se verifica constantemente é que as referidas obras estão longe de alcançar o seu fim, pois as seccas continuam.

Milhares de contos de réis foram consumidos por essas obras logo no começo e continuaram a ser gastos.

Até na divida fluctuante essas obras figuraram com cerca de 15 mil contos.

Agora, o Congresso acaba de conceder o credito de 2.641:837$000 para attender a pagamento de pessoal e material, indiscriminadamente, empregado em obras e serviços de emergencia, na zona do Nordeste.

E, assim, o povo do Nordeste fica sabendo que, não obstante a secca continuar, o governo tambem continúa a gastar muito dinheiro com o serviço de que elle ainda não percebeu para que está sendo feito.

Interessante é que o decreto legislativo que autoriza o credito acima referido não declara quaes são os serviços que elle vae custear. Limita-se a declarar que o credito é destinado ao pagamento de pessoal e material, empregado em serviço de emergencia, alguns já realizados na zona do Nordeste, sem nem ao menos dizer quando foram elles realizados.

Emfim, deve estar tudo certo porque o governo que ahi está não gosta que o povo saiba do que se passa na administração.

O governo só quer que o povo pague, mas não desce a explicar os compromissos que assume, a natureza das despesas que ordena.

UM DISSEMINADOR DE TOXICOS NAS MALHAS DA POLICIA

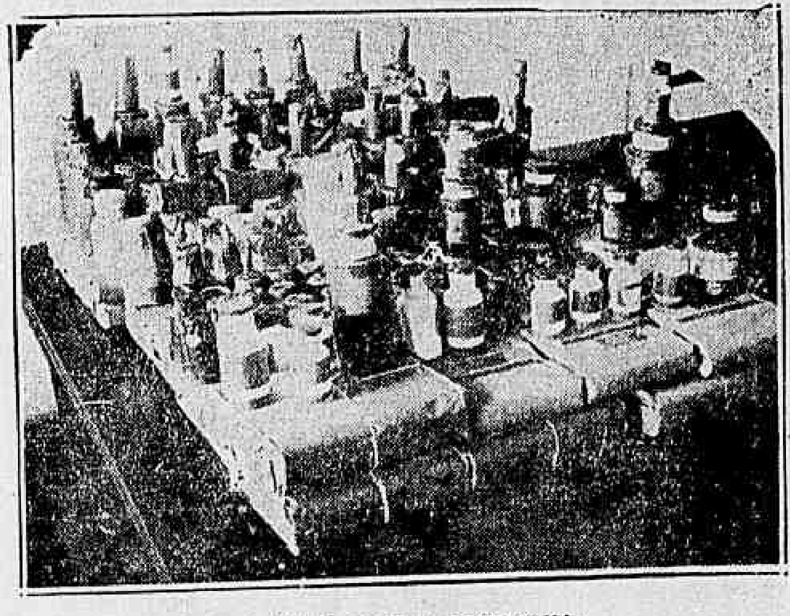

O "stock" de cocaina apprehendido

O locatario da caixa postal n. 3085 comparecia diariamente para retirar sua correspondencia para voltar horas após afim de registrar envolucros contendo amostras, sem valor.

Essas remessas constantes de amostras chegaram a despertar suspeitas ao sr. Lessa sub-director do Trafego, que começou a [illegible] do assignante [illegible]

[illegible] verificações o [illegible] expediu officio ao sr. Augusto Mendes, narrando o occorrido.

Sciente disso a policia collocou um investigador sempre vigilante á caixa postal n. 3085.

Voltando á sua caixa, o locatario não a podendo abrir dirigiu-se ao sub-director, a quem reclamou contra o máo funccionamento da fechadura. Nessa occasião foi preso, sendo aberta a caixa, de onde foram apprehendidos os dois frascos de cocaina.

Immediatamente foi o assignante revistado sendo em seu poder encontrado um vidro de 4 grammas de chlorhydrato de cocaina.

Na repartição central de Policia, em presença do sr. Augusto Mendes, declarou o assignante chamar-se Gesnaldo Arturo Castiglionio ou Gesnaldo Castiglione.

Submettido á interrogatorio declarou Castiglione que era estabelecido em São Paulo com grande laboratorio de productos chimicos e pharmaceuticos, onde, tambem, negociava em drogas em grande escala com as principaes drograrias desta praça.

O sr. Augusto Mendes não acreditou em tudo isso e muito menos credito lhe mereceu a affirmação de Gesnaldo, quando esse lhe assegurou não ter mais toxicos em seu poder.

Executada cuidadosamente uma busca em sua residencia, na rua Desembargador Isidro n. 133, conseguiu aquella autoridade apprehender, em pacotes, as seguintes quantidades de toxicos:

1.020 grammas de cocaina, 250 de chlorhydrato de heroina, 350 de chlorhydrato de morphina, 20 pacotes contendo dez vidros de 1 gramma cada um; 2 vidros de 10 grammas cada um; 11 pacotes e 10 vidros de 4 grammas, cada um; 7 vidros de 10 grammas, cada um; 5 de 4 grammas, cada um; todos de cocaina.

De heroina foram appreendidos 5 pacotes de 10 vidros de 4 grammas cada um; 4 vidros de 5 grammas e 8 de 4.

Morphina: 5 pacotes de 10 vidros, com 10 grammas cada um; 11 vidros de 10 grammas, 2 de 4 grammas e 18 de 4 grammas.

Depois dessa apprehensão que, só pelo preço do custo, excede de 6 contos, Geraldo se via na contingencia de confessar que era agente propinador de toxicos; declarando nomes da mais alta representação paulista que, por intermedio delle, faziam provisão de enterpecentes para alimentar seus vicios.

O sr. Augusto Mendes apurou, por cartas escriptas a todas as drogarias com que Geraldo dizia manter relações commerciaes, que nenhuma dellas conhecia sequer a existencia do laboratorio Castiglione e tampouco esse individuo.

Castiglione, afinal, desorientado pelo circo de ferro em que as provas contra si o collocavam, tudo confessou livremente.

O processo já foi remettido hontem ao juizo da 1ª Vara Criminal, tendo sido requerida a prisão preventiva do accusado.

HARRY HAY, O NOVO ADVERSARIO DE FIRPO, PASSOU PELO RIO, A BORDO DO "PAN AMERICA"

De Buenos Aires a Nova York a cavallo — Naufragos do "Vestris" a caminho de Buenos Aires

A caminho de Buenos Aires, passou hontem pela Guanabara o paquete "Pan America".

Entre os muitos passageiros passaram oito naufragos do paquete "Vestris": Carlos Guiros, secretario da embaixada Argentina nos Estados Unidos, Harry Haye, e Cleany Janes, jogadores de box, que desembarcarão em Buenos Aires.

PALAVRAS DO ADVERSARIO DE FIRPO

Harry Hay, que enfrentará Firpo em janeiro do proximo anno, ouvido pela nossa reportagem, disse-nos o seguinte:

— Vou á Buenos Aires, cruzar luvas com o famoso Firpo. Sei que elle é um formidavel pugilista, senhor de muitos recursos e de uma força formidavel.

Mesmo assim, vou lutar confiante no meu jogo e na minha mocidade.

Henry Hay

Já tive o prazer de levar ao tapete, homens como Goung Strilling, Soldier Buck, Chuck Wiggins, Paul Berlenbock, Johnny Gill, Big Boy Peterson, Anthoney Dourney Frankie Jones e muitos outros grandes campeões.

Firpo tem a seu favor o publico de Buenos Aires, o que representa grande vantagem num match.

No box, como em todo sport, é melhor esperar pelo resultado. Garanto que venderei muito caro a minha derrota.

DE BUENOS AIRES A NOVA YORK A CAVALLO

O cavalleiro Aime Tsceffely, que foi a cavallo de Buenos Aires a Nova York, percorrendo 6.000 milhas montado nos cavallos "criolos" dos Pampas "Mancha" e "Gato" e gastando naquelle percurso dois annos, passou hontem pelo Rio.

Adiados os debates no Jury

Por terem faltado os advogados da defesa não se realizaram os julgamentos marcados para hontem no Tribunal do Jury.

E' apontado como seductor

O juiz da 5ª Vara recebeu a denuncia que apresenta José Andrade da Silva como tendo seduzido uma menor.

O PREÇO DOS JORNAES

O encarecimento geral dos preços da vida em consequencia do aviltamento da nossa moeda reduziu quasi a zero o poder acquisitivo do antigo tostão. Hoje, não se offerece á venda nenhuma mercadoria ponderavel por esse preço. O tostão ainda é uma moeda fraccionaria, mas nada exprime em si mesmo, senão como unidade de addicionavel de maior quantia.

O derradeiro sector em que imperava o tostão era a imprensa popular que persistiu, não obstante a enorme aggravação do custo de producção, a vender os seus jornaes a 100 réis. O sacrificio que essa persistencia impunha ás empresas havia de se reflectir no valor technico da mercadoria vendida. Os jornaes da manhã não podiam dar aos seus leitores a materia sufficiente para satisfazel-os, por grande que fosse a tolerancia e benevolencia de seus clientes. Evidentemente, o interesse social não está no sacrificio irremediavel dos jornaes honestos que servem o publico. O reajustamento geral dos preços, que acaba de attingir o proprio funccionalismo federal, parece que agora deve envolver os jornaes da manhã que precisam melhor servir os seus leitores. A medida é justa. E' necessaria. Não é possivel manter um jornal com 12 paginas pelo preço infimo de 100 réis, o que occasionaria um prejuizo progressivo na razão directa do augmento da circulação. Os matutinos de tostão estão definitivamente abaixo do nivel mental do publico a que servem e pelo preço estão inhibidos de realizar os melhoramentos que a civilização da cidade está a exigir de sua imprensa.

Eis ahi porque nos inclinamos, afinal, de accôrdo com outros collegas, á necessidade premente de elevar o preço desta folha a 200 réis, que é a minima unidade de dinheiro que ainda representa por si mesma entre nós um certo valor acquisitivo.

Annunciando esse augmento, a começar do dia 20 do corrente, nós nos excusamos perante os nossos amigos e leitores, lembrando-lhes que não somos os autores da estabilização a cambio vil, e della apenas somos victimas como todo o paiz. Fazemos um appello á generosidade do publico, do qual esperamos que não abandone um jornal que o serve dedicadamente, que vive sómente do seu apoio e nada mais pleiteia que merecel-o sempre pelas suas atitudes desinteressadas, corajosas e patrioticas.

UM CRIME CUJOS AUTORES NÃO DEVEM FICAR IMPUNES

Ao centro, o assassino, tendo a seu lado esquerdo Miguel e á direita Leopoldo

A policia do 23° districto, após uma série de diligencias felizes, conseguiu prender Antonio Luiz Pereira, vulgo "Cavalgnac" e os irmãos Jovelino e Miguel Ambrosio, tres estivadores e desordeiros sanguinarios.

Eis o facto:

Em 26 de junho do corrente anno, em Marechal Hermes, no botequim de Eduardo Augusto Cordeiro, á rua Dezenove n. 15, houve um conflicto que degenerou em uma scena de sangue.

Um daquelles, dos inicio no conflicto, vibrando uma cabeçada no dono do botequim e os dois outros, armados de faca, aggrediram o commerciante e os demais freguezes presentes na occasião e que eram José da Silva, ex-fiscal da Light e Adão Christovão.

Em consequencia dos graves ferimentos recebidos, José Silva, veiu a fallecer, tendo os seus conhecidos soffrido ferimentos.

Após essa façanha os desordeiros fugiram.

Recentemente a policia conseguiu apurar esse facto, determinando a autoria no crime de cada um dos desordeiros. Assim obteve que Leopoldo confessasse que fora elle quem vibrara a cabeçada em José Silva, sendo que "Cavalgnac" foi quem o matou, vibrando-lhe profunda facada e Miguel auxiliou o crime, ferindo tambem a victima.

"Cavalgnac", preso preventivamente, foi internado na casa de Detenção.

NOVO VESPERTINO EM RECIFE

RECIFE, 14 (A. B.) — Annuncia-se para a proxima segunda-feira o apparecimento de um jornal em Recife, que se denominará "Diario da Tarde".

Esse novo vespertino, ao que se sabe, será de opinião livre, combatendo a actual situação politica pernambucana.

Um avião da Companhia Aeropostal voou sobre a cidade, conduzindo redactores do novo jornal, que distribuiram prospectos de reclamo sobre a cidade.

GOLPE DE MORTE NA ADVOCACIA ADMINISTRATIVA

PARIS, 14 (Havas) — A Camara dos Deputados, antes do encerramento dos trabalhos, acaba de votar o projecto de lei que prohibe accumular com o mandato legislativo cargos ou funcções de qualquer especie em emprezas financeiras, industriaes, ou em jornaes financeiros.

"PARA TODOS"

"Para Todos..." está lindo. Capa, desenhos, charges e outras lindas paginas são assignadas por J. Carlos. O texto muito variado está encantador; a reportagem abundante mostra tudo quanto de elegante occorreu na cidade.

As folhas que o Thesouro pagará hoje

No Thesouro Nacional serão pagas hoje, 15, as seguintes folhas do decimo quarto dia util: Diversas pensões da Guerra, de A a I.

Colhido por um automovel

Na rua 24 de Maio, hontem, o automovel n. 4192, apanhou o menor Manoel, de 10 annos, filho de Maria Costa, residente á rua do Areal n. 3.

O menor que recebeu diversos ferimentos pelo corpo, foi soccorrido pela Assistencia do Meyer e em seguida internado no Hospital de Prompto Soccorro.

DESPENCOU-SE DA JANELA E FICOU GRAVEMENTE FERIDA

A pequenina Dagmar, brasileira, de cor branca, com 15 mezes, filha de Antonio Gonçalves, residente na rua Santo Amaro n. 29, devido a um descuido dos paes, caiu da sacada á rua soffrendo em consequencia forte contusão na região frontal.

Soccorreu-a a Assistencia.

A pequenina em estado de shock foi internada no Hospital de Prompto Soccorro.

SUFFOCANDO O AUTONOMISMO!

PARIS, 14 (A. B.) — A Commissão e Legislação da Camara dos Deputados acolheu o projecto apresentado pelo sr. Raymond Poincaré acerca das medidas excepcionaes a serem tomadas para a suppressão dos motins autonomistas, castigando com a prisão de cinco annos toda e qualquer tentativa de que se faça contra as autoridades.

UMA EXPRESSÃO DE ARTE MODERNA

EMBARCA HOJE PARA RECIFE O PINTOR CICERO DIAS

O pintor Cicero Santos Dias, que hoje embarca para Recife, no "Gelria", é um nome largamente conhecido em nossos circulos artisticos.

Appareceu, recentemente, o jovem artista, e logo criou em torno de sua pintura estranha, ousadissima, algo estravagante, um ambiente de ruidosa curiosidade. Sua arte, revelada ao publico numa exposição curiosissima, foi amplamente discutida, negada e satirizada por uns, saudada por outros como uma novidade no Brasil — o supra-realismo — e uma expressão forte de intelligencia renovadora.

Em Pernambuco, sua terra de nascimento, o sr. Cicero Dias pretende trabalhar e expôr, e certamente conseguirá o mesmo interesse das elites e do publico para a sua arte.

Cicero Dias, numa photographia de Nicolas

Centro Politico Independente e Eleitoral

Reune-se hoje este centro, ás 19 horas, em sua séde á rua João Vicente n. 26, em assembléa geral, para a eleição da nova directoria que tem de gerir os destinos do mesmo centro durante o anno de 1929, cuja posse terá logar no dia 31 ainda do corrente.

AO DESCOBRIDOR DO POLO SUL

OSLO, 14 (Havas) — O anniversario da descoberta do polo sul pelo mallogrado Amundson foi hoje commemorado em todo paiz.

Nas igrejas da capital e das provincias celebraram-se serviços religiosos a que assistiram o mundo official e altas autoridades.

Em todo o paiz a população observou dois minutos de religioso silencio.

O SR. WASHINGTON LUIS INTERVEM, AO QUE SE DIZ, NO RECONHECIMENTO DE PODERES DO CONSELHO, DETERMINANDO O RECONHECIMENTO DO CANDIDATO CARREIRO DE OLIVEIRA, EM LOGAR DE MINERVINO

Salvo deliberação de ultima hora, o grande escandalo, no reconhecimento de poderes, se verificará com a depuração do candidato proletario, em logar de quem será reconhecido o representante das correntes chefiadas pelos srs. Frontin, Sampaio Corrêa, Julio Cesario, Mario Piragibe, obedientes á batuta do maestro Machado Coelho. E' o papel de autor dessa comedia que vae representar hoje na reunião de poderes, o relator Nelson Cardoso, representante da propria Centro de Dantas, oraculo eleitoral e financeiro da politica do Districto, por investidura dos povos de Jacarepaguá...

Sr. Nelson Cardoso

E' essa monstruosidade que se vae consumar, se um espirito bem inclinado não disputar, ainda, a tempo, no animo do presidente da Republica a consciencia dos perigos que decorrem das injustiças calculadas e frias, sobre tudo quando representam, como neste caso, brutal provocação á classe operaria, vencedora nas urnas livres e esmagada pela força inconsciente da politicalha sem escrupulos, para os cujos representantes o Conselho se reduz a grossas propinas das grandes empresas e a cinismo de todo o genero. Se a aggressão se consumar que saibam, ao menos, para os nomes dos seus algozes, as victimas da prepotencia, do odio e da inconsciencia! Frontin, Sampaio Corrêa, Julio Cesario, Mario Piragibe, Machado Coelho, eis a quadrilha sinistra que com o auxilio official expulsará do Conselho, Minervino de Oliveira para substitui-lo pelo seu antagonista, repellido nas urnas!

O MONUMENTO A JORGE TIBYRIÇÁ

TEM O APOIO DA FEDERAÇÃO PAULISTA DE CRIADORES DE BOVINOS

S. PAULO, 14 (A. B.) — A Liga Agricola Brasileira, que tomou a iniciativa de um monumento a Jorge Tibyriçá, acaba de receber o seguinte officio dos criadores de bovinos:

"De posse do vosso officio de 7 do corrente tenho o prazer de vos affirmar em nome da Federação Paulista de Criadores Bovinos, que a idéa que patrocinaes, da elevação de um monumento ao grande brasileiro sr. Jorge Tibyriçá, encontrou aqui as mais vivas sympathias e a adhesão mais franca e mais larga. Anui me subscrever com muita estima. (a) Jeronymo Rangel Moreira".

ABARROTADA A PRAÇA DE MACEIÓ

MACEIO', 14 (A. B.) — Segundo o ultimo boletim da praça, existem nos diversos trapiches e armazens desta capital as seguintes quantidades de productos de exportação:

Assucar usina, 12.024 saccos; assucar crystal, 14.224 saccos; assucar somenos, 142 saccos e assucar Demerara, 15.620 saccos; algodão, 685 fardos; mamona, 359 saccos; pelles, 8.653 unidades.

CRISE NA ASSEMBLÉA LEGISLATIVA DA HESPANHA

MADRID, 14 (A. B.) — O presidente Yanguas, bem como o sr. Prats, vice-presidente da Assembléa renunciaram aos seus cargos porque o sr. Primo de Rivera na sessão de hontem não accedia ao pedido da presidencia de guardar a devida moderação quando se referiu em termos violentos replicava ao deputado Pratera.

LOTERIA DE MINAS
A que distribue maior percentagem em premios
DIA 17
DOIS PREMIOS DE
100:000$000
Inteiro, 30$ — Meio, 15$
— Decimo, 3$ —
Séde: Bello Horizonte

VAE SENDO TOCADO PARA A FRENTE A TODO O PANNO O FAMIGERADO PROJECTO "FLY-TOX"

Reuniram-se hontem, conjuntamente, as commissões de Finanças e de Constituição e Justiça do Senado, para tratar das duas emendas offerecidas em plenario pelo sr. Paulo de Frontin, em 2ª discussão, ao projecto chamado "fly-tox", que o governo mandou forjar em detrimento dos direitos e interesses dos militares, a pretexto de regular a inactividade dos officiaes do Exercito e da Armada.

A reunião foi rapida, estando presentes sete membros da Commissão de Finanças e todos os sete da de Justiça. O relator, sr. Aristides Rocha, leu um parecer pequeno, em menos de uma pagina dactylographada, rejeitando, como era de esperar, ambas as referidas emendas. E esse parecer, como tambem se esperava, foi unanimemente assignado, subscrevendo-o com restricções apenas o sr. Antonio Moniz. Era ordem do governo, e ordem governamental não se discute no Congresso.

Mas por que esse luxo de uma reunião conjunta dos dois mais importantes orgãos technicos do Monroe? A coisa se explica em poucas palavras.

Faltam apenas quinze dias para o encerramento dos trabalhos legislativos e a tal famigerada proposição contra os servidores das classes armadas ainda terá de voltar á Camara, por ter recebido algumas emendas — aquellas a que o presidente da Republica deu o seu "placet", é claro. Ora, como deviam falar sobre as duas referidas emendas do sr. Frontin aquellas duas commissões — o que custaria alguns dias, por força dos tramites regimentaes — o Senhor do Cattete determinou que elles se reunissem conjuntamente e emittissem um só parecer, para que se ganhasse tempo e não houvesse o perigo de não ser transformado em lei ainda este anno o absurdo projecto, pelo qual se batem a pé firme, caprichosamente, e o irreductivelmente sr. Washington Luis e o seu ineffavel ministro da Guerra.

Eis ahi. O resto será mais facil, pois no plenario um requerimento de urgencia liquidará o "trabalhinho" num abrir e fechar d'olhos.

O TRAGICO GESTO DE UM PRATICO DE PHARMACIA

INGERIU VARIOS TOXICOS PARA POR TERMO A' VIDA, FALLECENDO QUANDO ERA SOCCORRIDO

[illegible] Rangel Mayerhoser, o suicida

A casa da rua Vieira Fazenda, 62 amanheceu hontem em reboliço.

Ali reside João Mayerhoser tio de Herminio Rangel Mayerhoser, de cor branca, apparentando 20 annos de edade, solteiro, empregado na pharmacia da firma Souza Alha & C., na rua Haddock Lobo, 451 e residente na casa de seu tio acima referida.

Herminio desde os 9 annos de edade que fôra criado por seu tio, mostrando-se sempre enfermiço.

Cresceu, fez-se homem, mas muito doente, impossibilitado quasi de trabalhar, tinha com isso grande desgosto.

Ultimamente, dominado pela idéa sinistra do suicidio, Herminio não escondia mesmo o seu intento.

Pela manhã de hontem, ainda em trajes de cama ingeriu elle varias substancias toxicas e após isso, já arquejante disse ao tio o que fizera. Sem poder applicar o menor soccorro, o tio mandou chamar uma ambulancia do Posto Central de Assistencia.

Na sala de curativos, quando recebia curativos veiu Herminio a fallecer.

Herminio antes de ingerir os toxicos que o mataram, escreveu o seguinte bilhete que foi entregue á policia do 5º districto:

"Sou inutil, não posso trabalhar porque não tenho forças. Para não ser pesado aos meus, resolvo acabar com a vida. (a.) — Herminio."

O seu cadaver foi hontem mesmo sepultado, sendo o enterro feito ás expensas do tio do suicida.

LICENÇAS E APOSENTADORIAS COM GRATIFICAÇÃO ADDICIONAL AO FUNCCIONALISMO BAHIANO

BAHIA, 14 (A. B.) — O governo regulamentou a lei estadual que concede licenças e aposentadorias com a gratificação addicional ao funccionalismo.

Os interessados mostram-se satisfeitos com o decreto do governo.

Continuam as chuvas a damnificar as linhas da Central do Brasil

proposto que se requisitasse mos autos

Continuam ainda os damnos nas linhas da Central em consequencia das ultimas chuvas.

Hontem, grande parte do trecho das proximidades da estação de Entre Rios, ficou completamente submerso.

Os trens da linha do Centro tiveram que trafegar ali em marcha vagarosa para evitar qualquer accidente, resultando dahi um serio atrazo em todo o ramal.

Felizmente algumas noticias recebidas á tarde davam que o trafego começara a normalizar-se.

INDEPENDENCIA ABSOLUTA

VIENNA, 14 (A. B.) — Annuncia-se de fontes fidedignas que se constituiram na Slovaquia os "Estados geraes slovacos" reclamando a independencia absoluta de Praga.

MINORATIVAS
ESPECIFICO DA PRISÃO DE VENTRE
AUXILIAR NO TRATAMENTO DO FIGADO
NÃO PRODUZ COLICAS

V. Ex. comprando bilhetes no
CENTRO LOTERICO
á TRAVESSA do OUVIDOR, 9
enriquecerá facilmente

Loteria da Bahia
Depois de Amanhã
100 contos
— Por 30$000 —
JOGAM 18 MILHARES
DIVIDIDOS EM DECIMOS
HABILITAE-VOS!

VIDA PROLETARIA

Reuniões de hoje :

Centro Cosmopolita.
Centro S. E. Beneficente dos Carregadores do Districto Federal;
Central de Empregados em Ferro Vias.
União dos Operarios em Fabricas de Tecidos;
Associação dos Carpinteiros Navaes.

SOCCORRO PROLETARIO

Grande festival em beneficio das victimas da reacção

Esta organização de defesa do proletariado, realizará no dia 22 do corrente, sabbado, no salão-theatro da rua Frei Caneca, 4, sobrado, ás 21 horas, um festival em beneficio dos companheiros victimas da reacção.

Do bem feito programma, constam diversos attractivos, destacando-se uma conferencia allusiva ao acto, primorosos numeros de musica e canto, tombola com valiosos premios, finalizando com um baile familiar abrilhantado por conhecida jazz-band.

E' de esperar que o proletariado consciente concorra para o exito desse festival de solidariedade operaria, dados os seus fins immediatos de auxilio ás familias proletarias.

COMITE' PROVISORIO DO CENTRO DE JOVENS PROLETARIOS DO BRASIL

Jovens trabalhadores! — Comparecei no proximo domingo, á assembléa geral do Centro de Jovens Proletarios do Brasil

Jovem trabalhador, não vês como vives explorado pela burguezia que além disso não te dá nem educação nem instrucção? O Centro de Jovens Proletarios, fundado por trabalhadores jovens como tu, que tem os mesmos soffrimentos que tu e que tem naturalmente as mesmas necessidades, é a unica organização que te poderá ser util.

Essencialmente operaria, sem nenhuma relação com qualquer club ou partido burguez, essa nova organização te ajudará e te mostrará como atingir as tuas necessidades e te dará a instrucção que a burguezia te nega. Neste Centro aprenderá não só as primeiras letras, como qualquer outra materia que queiras estudar como geographia, francez, etc. Terás ao teu dispor os mais variados desportos e ainda poderás aprender qualquer instrumento musical. Uma farta bibliotheca de livros escolhidos estará á tua disposição, e tudo isso pela modica mensalidade de 1$500. Se fores membro de um syndicato, como ganhas muito pouco, pagarás ao Centro, apenas 1$000. Aqui não nos é possivel enumerar todas as vantagens deste Centro.

Amanhã, domingo, 16, ás 14 horas, no salão das associações A. T. I. M. e U. T. G., á rua Frei Caneca, 4, realizará a assembléa para discussão dos estatutos e eleição da directoria. Todo o trabalhador joven de 15 a 25 annos, deve comparecer a essa assembléa que marcará uma etapa na historia do proletariado!

Todos ao salão da rua Frei Caneca n. 4.

Todos ao Centro de Jovens Proletarios do Brasil!

Jayme Ferreira, secretario geral.

Convocações e communicações

EM CONTINUAÇÃO, FARÁ O CAMARADA JOSÉ OITICICA, A SUA TERCEIRA PALESTRA NA UNIÃO DOS OPERARIOS EM CONSTRUCÇÃO CIVIL, A' PRAÇA DA REPUBLICA N. 56, 2º ANDAR

A União dos Operarios em Construcção Civil convida todos os que trabalham nesta industria, a comparecerem á assembléa que se realiza na proxima quarta-feira, onde fará o camarada José Oiticica a sua terceira palestra em continuação da serie que se propoz realizar.

Todos os camaradas devem trazer comsigo as suas companheiras, pois, muito podem aprender e tirar um extraordinario proveito para a nossa causa.

Operarios em construcção civil. A vossa organização vos espera e appellando para a vossa dignidade de homens que sempre tem dado uma demonstração de consciencia, para não faltarem as nossas reuniões, todas as quartas-feiras.

Todos á assembléa! — O 1º secretario.

CENTRO COSMOPOLITA

De ordem do companheiro presidente convido todos os socios quites a comparecer á assembléa geral extraordinaria, a realizar-se hoje, sabbado, ás 22 horas, na séde social á rua do Senado 215-217.

A ordem do dia é a continuação dos trabalhos da assembléa anterior.

Havendo assumptos de grande importancia a tratar pedimos o comparecimento de todos os companheiros. — Pela directoria, Americo Ferreira, secretario.

CENTRO S. E. BENEFICENTE DOS CARREGADORES DO DISTRICTO FEDERAL

De ordem do companheiro presidente convido a todos os associados a comparecerem á grande assembléa geral extraordinaria a realizar-se hoje, sabbado, ás 19 horas. Ordem do dia: interesses sociaes. — Oswal Ribeiro Guimarães, 1º secretario interino.

CENTRO DE EMPREGADOS EM FERRO VIAS

Realizar-se-á, hoje, á rua Senador Euzebio, 252, sobrado, a assembléa geral ordinaria deste centro, para a qual convoco os srs. associados, para tratar de interesses sociaes.

Outrosim, aviso aos socios que o expediente passou a ser das 10 ás 22 horas, nos dias uteis e feriados; havendo sempre um augmento nas horas de expediente. — O 1º secretario, José Bernardino Roque.

UNIÃO DOS OPERARIOS EM FABRICAS DE TECIDOS

De ordem do companheiro presidente, convido aos socios desta União, a se reunirem em assembléa geral ordinaria, hoje, sabbado, em nossa séde social, á rua Camerino n. 66, sobrado, para tratarmos dos seguintes assumptos:

1º — Leitura da acta; 2º — Leitura do expediente; 3º — Leitura dos balancetes; 4º — Leitura do relatorio do presidente; 5º — Nomeação da commissão de poderes; 6º — Nomeação da mesa, para eleição.

Deante a importancia da ordem do dia, espero que nenhum companheiro falte a essa assembléa. — O secretario, A. Pedrosa.

"NOÇÕES DE PROPRIEDADE"

E' o thema da terceira palestra que fará o camarada José Oiticica, na União dos Operarios em Construcção Civil, á Praça da Republica 56, 2º andar, na quarta-feira, 19 do corrente

Camaradas, em continuação, fará o camarada José Oiticica, a sua terceira palestra, onde como sempre terá luzes bastante claras para o conhecimento dos ideaes de completa emancipação humana.

O thema da terceira palestra deve despertar curiosidade, pois, noções da propriedade deve interessar a todos os que são victimas do regimen capitalista.

ASSOCIAÇÃO DOS CARPINTEIROS NAVAES

De ordem do companheiro presidente, esta Associação reune-se em assembléa geral extraordinaria, de accordo com os estatutos, hoje, ás 19 horas, em sua séde, á rua da Harmonia n. 65, afim de tratar de assumptos que interessam á classe.

Para esse fim, são convidados todos os associados residentes nesta capital e na do Estado do Rio. — O 1º secretario João Benevenuto Sampaio.

COMITE ELEITORAL DOS METALLURGICOS PRO'-B. O. C.

E' preciso que todos os companheiros que ficaram responsaveis por ingressos do festival realizado a 20 de outubro, pró-C. E. dos Metallurgicos e M. Trabalhadores, a vir prestar contas urgentes, á rua da America n. 56 A, para que, não sejam chamados nominalmente. — O thesoureiro.

CENTRO AUXILIADOR DOS OPERARIOS EM CALÇADO

Realizando-se na proxima segunda-feira, dia 17 de dezembro, ás 19 horas, uma grande assembléa geral ordinaria, convido todos os trabalhadores em calçados, socios ou não, desta entidade, a comparecer a esta grande assembléa, em nossa séde social, á rua General Camara n. 156, 1º andar. — O 1º secretario, José Sophia de Souza.

10:000$000

O bilhete n. 22801, da extracção do dia 8 da LOTERIA DE SERGIPE, 3º premio, foi vendido e pago pela feliz "CASA ODEON". Hoje: 200:000$000 por 15$000 — premiando as centenas do 1º ao 10º premios.

O programma official da recepção do presidente eleito dos Estados Unidos

Está já definitivamente organizado, pelo Ministerio do Exterior, o programma official com que serão recebidos, nesta capital, no dia 21 do corrente, o presidente eleito dos Estados Unidos, sr. Herbert Hoover, e sua comitiva.

Este programma é o seguinte:

A CHEGADA DO "UTAH" E A RECEPÇÃO OFFICIAL

O "Utah" chegará ao Rio ás 14 horas do dia 21 e será recebido, fóra da barra, pelos cruzadores "Bahia" e "Rio Grande do Sul" e aeroplanos. As fortalezas e os navios de guerra, surtos no porto, salvarão em continencia. A bordo, o sr. embaixador dos Estados Unidos da America apresentará ao sr. Herbert Hoover, o director do Protocollo do Ministerio das Relações Exteriores, que, por seu turno, fará as apresentações ao sr. Hoover do pessoal civil e militar, posto pelo governo brasileiro á sua disposição.

O couraçado "Utah" atracará no caes da praça Mauá. Em local especialmente preparado para tal fim, reunir-se-ão, para receber o sr. e sra. Herbert Hoover, as seguintes autoridades:

Presidente da Republica e sra. Washington Luis, vice-presidente da Republica, vice-presidente do Senado, presidente da Camara dos Deputados, presidente do Supremo Tribunal Federal, ministro de Estado das Relações Exteriores, ministro de Estado da Justiça e Negocios Interiores, ministro de Estado dos Negocios da Marinha, ministro de Estado dos Negocios da Guerra, ministro de Estado dos Negocios da Fazenda, ministro de Estado da Viação e Obras Publicas, ministro de Estado da Agricultura, Industria e Commercio, "leader" da Camara dos Deputados, presidente da Commissão de Diplomacia do Senado, presidente da Commissão de Diplomacia da Camara, commissão do Senado, commissão da Camara dos Deputados, prefeito do Districto Federal, commissão do Conselho Municipal, chefe do Estado Maior do Exercito, chefe do Estado Maior da Armada, chefe de policia do Districto Federal, commandante da Região Militar, commandante da Esquadra, commandante da Policia Militar do Districto Federal. (Traje: uniforme, fraque e chapéo alto).

O sr. presidente da Republica acompanhará o sr. Herbert Hoover até o palacio Guanabara. A sra. Herbert Hoover irá em automovel com a sra. Washington Luis. O sr. embaixador dos Estados Unidos da America será conduzido no carro do sr. vice-presidente da Republica. O sr. embaixador Fletcher será conduzido no carro do sr. ministro das Relações Exteriores.

A Escola Militar dará a escolta e a guarda para o sr. Hoover.

Como hospede da Nação Brasileira, o sr. e a sra. Hoover e sua comitiva ficarão residindo no palacio Guanabara.

Por occasião do desembarque, a guarnição militar do Rio de Janeiro prestará ao sr. Herbert Hoover as honras de estylo.

OS TRES DIAS DE HOOVER NO RIO

Sexta-feira, 21 de dezembro — 17 horas — O sr. presidente da Republica receberá o sr. Herbert Hoover no Palacio do Cattete; 17 1|2 horas — A sra. Washington Luis receberá a sra. Herbert Hoover no palacio do Cattete; 18 horas — O sr. Herbert Hoover receberá, no palacio Guanabara, os cumprimentos das diversas instituições que houverem solicitado, para este fim, por intermedio do Ministerio das Relações Exteriores, a respectiva audiencia; e 20 horas — Jantar intimo no Palacio Guanabara.

Sabbado, 22 — 15 horas — Visita do sr. Herbert Hoover ao Congresso Nacional, que se reunirá para recebel-o, em sessão especial, no Palacio da Camara; 16 horas — Visita do sr. Herbert Hoover ao Supremo Tribunal Federal; 17 horas — Recepção á colonia americana na Embaixada dos Estados Unidos da America; 20 1|2 horas — Banquete offerecido ao sr. e a sra. Herbert Hoover pelo sr. presidente da Republica e sra. Washington Luis, no Palacio do Cattete, seguido de recepção ás 22 1|2 horas (traje: uniforme).

Domingo, 23 — 13 horas — Almoço offerecido pelo sr. Herbert Hoover ao sr. presidente da Republica, na embaixada americana; 16 horas — Visita do sr. e sra. Herbert Hoover ao Hipodromo Brasileiro, onde assistirão ás corridas realizadas em sua honra, e 19 horas — Partida do sr. e sra. Herbert Hoover, acompanhados da sua comitiva, a bordo do couraçado "Utah", revestindo-se o embarque de toda a solennidade.

A noite do dia da chegada e as manhãs dos dois dias subsequentes ficarão inteiramente livres para excursões ou visitas que forem mais do agrado do sr. e sra. Herbert Hoover e sua comitiva.

OS QUE VAO CONSTITUIR A CASA MILITAR DO SR. HOOVER

Apresentaram-se, hontem, ao ministro dos Relações Exteriores, os srs. general Leite de Castro e commandante Coelho Messeder, que constituirão a casa militar do sr. Herbert Hoover, presidente eleito dos Estados Unidos.

Duas denuncias na 1ª Vara

O promotor em exercicio na 1ª Vara Criminal denunciou, hontem, Octavio Dias de Castro, accusado de ter dado fuga a um preso, e Leonidio Florencio de Albuquerque que, em julho do corrente anno, deflorou uma menor de 15 annos.

Á MARGEM DA POLITICA DO DISTRICTO FEDERAL

Está treinando a leitura — A espera do parecer — O estygmatizado do Conselho — Um presente para o relator — Mais um candidato — O medo é um facto

Os futuros intendentes viram augmentada a sua tristeza hontem, porque uma das esperanças da approximação do recebimento do subsidio falhou.

Esperavam elles que, com a chegada dos srs. Floriano de Góes e Clapp Filho, da Paulicéa, o sr. Nelson Cardoso requeresse ao presidente da Commissão Verificadora fosse esta convocada para ouvir a leitura e discutir o relatorio das eleições de 28 de outubro. Entretanto, não se deu isso. Embora houvessem chegado hontem pela manhã os dois diplomados pelo 1º districto, o relator não desistiu do resto do prazo.

ESTA' TRAINANDO A LEITURA

Ao que se dizia na sala ingleza o leader do bloco do criterio politico está trainando a leitura do documento elaborado por interposta pessoa. Não confundir com a do sr. ministro da Guerra. O treino tem sido violento. Ainda hontem o sr. Nelson Cardoso esteve estudando até de madrugada, com o sr. Carreiro de Oliveira, ao lado, apreciando um daquelles charutos por causa dos quaes já uma vez brigou com elle o sr. Mario Piragibe.

A' ESPERA DO PARECER

Emquanto o sr. Nelson Cardoso não termina os seus estudos primarios do pleito, os candidatos diplomados vão dando expansão ás suas maguas e alegrias, ora mostrando physionomia tristonha, ora sorridente.

Nem todos estão tristes.

Ha muita gente que não liga importancia ás notas, antes pelo contrario, prefere os carinhos.

Os que são ricos e não pleiteiaram a cadeira no legislativo municipal por causa do subsidio, continuam alegres com a victoria eleitoral. E deixam transbordar a sua alegria na malicia dos commentarios á vida dos companheiros pobres. E' commum ouvir-se de um futuro intendente referindo-se a outro:

— Aquelle está desesperado com a demora do reconhecimento. Tambem não se salvará a não ser com um emprestimo na Prefeitura...

O ESTYGMATIZADO DO CONSELHO

O relator é o homem que mais preoccupa actualmente os seus pares. Todos falam nelle e falam delle. Até os seus correligionarios.

Numa roda formada na sala ingleza o sr. Felippe Cardoso estreou-se na "blague", fazendo inveja ao embengalado sr. Costa Pinto.

Alguem disse que o sr. Nelson Cardoso, com a edade, ia se assemelhando ao sr. Geremario Dantas.

Pois bem, o sympathico representante do Meyer, aproveitando a deixa, saiu-se com esta:

— O Nelson é o estygmatizado do Conselho. Está dando as mostras dos martyrios do seu salvador...

UM PRESENTE PARA O RELATOR

O sr. Maggioli é um homem prestativo e reconhecido aos que lhe prestam algum serviço. A s. s. ou ao seu partido politico. O sr. Nelson Cardoso está merecendo a gratidão dos seus correligionarios. Por isso o sr. Maggioli teve a idéa de offerecer um mimo ao seu leader.

Abriu hontem uma subscripção para adquiril-o.

O sr. Dormund Martins, que está do outro lado, extranhou a insistencia do sr. Maggioli, quanto ao objecto a ser dado de presente. Houve uma explicação da insistencia. Deu-a o sr. Philadelpho de Almeida:

— Pretiria que se desse uma cigarreira de ouro ao Nelson. O Pache era de opinião que lhe offerecessemos uma caneta tinteiro de alto preço, mas o Maggioli insistiu na bengala, vencendo-nos com este argumento:

— Uma bengala é preferivel. Temos que accudir o Nelson. Vocês não sabem que o Costa Pinto tem duas?...

MAIS UM CANDIDATO

Esteve hontem no Conselho o sr. Anysio Ribeiro Pinto, que, em conversa reservada com amigos seus, disse seria candidato á vaga de Labouriau, prestigiado pelo sr. Odim de Góes.

O novo candidato é amigo do sr. Mario Piragibe.

Com vistas ao sr. Cezario de Mello.

O MEDO E' UM FACTO

Entre os partidarios do criterio politico, como é sabido, ha duas correntes: uma que quer o reconhecimento do sr. Carreiro de Oliveira e a annullação do diploma do sr. Minervino e outra que quer o reconhecimento dos dois. Os primeiros são, portanto, partidarios da eleição para substituir o infortunado professor Ferdinando Labouriau.

Sabem qual é o argumento mais poderoso dos que desejam reconhecer os dois e dar por terminada a questão?

Simplesmente este: o perigo da facção Frontin-Cezario-Piragibe, scindir-se quando fôr da escolha do candidato.

Como se deprehende disso, os membros daquella facção se conhecem muito bem e têm medo de brigar.

O APROVEITAMENTO, NO EXERCITO, DOS OFFICIAES DA CONTABILIDADE, COMO OFFICIAES DE ADMINISTRAÇÃO

O general Nestor, o ministro da Guerra que menos autoridade tem conquistado como administrador, é que entende de fazer reformas radicaes em serviços militares, sem o concurso do Estado Maior e elementos estrangeiros, contratados justamente para tal fim

A ultima vez que nos referimos ao projecto em andamento, na Camara, criando o quadro unico de officiaes de administração no Exercito com a fusão nelle, dos officiaes do extincto de Intendentes, de Administração, Contadores e da Contabilidade da Guerra referimo-nos á impossibilidade de se fundirem no novo quadro os antigos intendentes de Guerra.

Hoje, vamos tratar do que diz respeito ao aproveitamento dos officiaes da Contabilidade, como officiaes de administração, segundo ainda o projecto. É innegavel que o sr. general Nestor, ao assumir a pasta da Guerra, o fez sob grandes esperanças do Exercito. S. ex. é incontestavelmente um general de grande preparo militar, revelado em todos os cursos que frequentou, inclusive os da Missão Franceza. E tem outra qualidade que tambem não se lhe póde negar, a que diz respeito á maneira escrupulosa e honesta com que gere os dinheiros da Nação. A par destas qualidades, como administrador, o sr. general Nestor é, sem duvida, o peor dos ministros que já teve o Exercito. Vaidoso em excesso dos seus conhecimentos, suppõe-se capaz de tudo fazer, sem o concurso dos especializados, nos differentes serviços do Exercito, alem dos officiaes de tropa e de Estado Maior. Até mesmo do Estado Maior e da Missão Franceza. S. ex. com o seu projecto de reforma dos serviços administrativos, de sua exclusiva autoria, considerou aquelles como elementos perfeitamente dispensaveis na sua administração.

Podia o sr. ministro da Guerra assim proceder?

Não.

Dois annos na administração, e s. ex. se revelara máo administrador.

Consequentemente faltara-lhe autoridade para querer reformas administrativas, por s. ex. exclusivamente idealizadas. E reformas sem o apoio das observações colhidas com os ensinamentos da grave guerra pelos Exercitos estrangeiros. Não fôra ainda essa convicção, a Nação não se teria disposto a contratar na França uma missão franceza de instrucção e collaboradora ao mesmo tempo da organização que se precisava imprimir ao Exercito. Não foi tambem pelo simples prazer de se dispender recursos que o Brasil a contratou. Pois bem, essa mesma missão de accordo com o Estado Maior, inicia a organização de uns determinados serviços. Tem já elaborado todos os trabalhos de uma organização completa, tambem de accordo com o Estado Maior do Exercito. O sr. general Nestor, o ministro da Guerra que menos autoridade tem conquistado como administrador é que entende de fazer reformas radicaes em serviços militares, como desprezo do orgão technico militar e o concurso de elementos estrangeiros, contratados justamente para tal fim. Tal pretensão excede de muito as raias do bom censo. A Directoria de Contabilidade da Guerra, alem de orgão technico de execução das despesas militares, tem funcção propria de repartição fiscal da Fazenda. Devido a estas attribuições ella tem de se oppôr muitas vezes á pratica de actos de natureza administrativa, determinados, não só pelo ministro, como por outras autoridades que lhe são subordinadas. E' da sua competencia a tomada de contas de responsaveis.

Medidas fiscaes são por ella propostas contra os gestores cujas contas não sejam consideradas regulares. Ha ainda a considerar que não basta a especialização em casos mais ou menos improvisados para garantir que um official saido de tal curso seja bom funccionario da Fazenda.

A pratica e conhecimentos de umas tantas questões de ordem administrativa, de legislação de fazenda e financeira, só se adquire no trato diario dos casos. Para a formação de um bom funccionario de fazenda uma coisa é pois imprescindivel, a estabilidade. E esta estabilidade é justamente o que o projecto demonstra em todos os seus artigos como inconveniente ao ponto de vista da administração actual!

Outro grande erro da reforma é a sugeição disciplinar a que ficarão os officiaes da Contabilidade, que por este motivo não terão autonomia funccional, relativamente a medidas fiscaes, que, pelas suas attribuições, são forçados a propor contra aquelles que incidirem contra o disposto na legislação vigente de Fazenda ou o Codigo de Contabilidade.

Nas condições desejadas a reforma dos serviços administrativos do Exercito consequente á criação de um quadro unico de officiaes de administração, annullará por completo a acção da Contabilidade da Guerra, ou melhor a attribuição que actualmente tambem lhe compete de repartição fiscal de fazenda.

A reforma proposta pela Missão Franceza de accordo com o Estado Maior do Exercito, em parte já executada, e que poderia ser completada, comprehendendo tambem o serviço de fundos, é a que satisfaria ao Exercito.

Por essa proposta os serviços da Contabilidade seriam organizados, nos moldes do Exercito francez, onde existe o quadro de "controleurs". Militarizada embora, as suas attribuições estão perfeitamente definidas em regulamento especial.

A fiscalização da applicação dos recursos pelos gestores dos serviços é ali exercida com a verdadeira independencia determinada pelas attribuições, sem que medidas fiscaes propostas possam ser consideradas actos indisciplinares contra superiores.

Uma pergunta se impõe, relativamente á desejada realização "Nestoriana". Por que, sendo o sr. general Nestor um homem reconhecidamente honesto, se mostra tão preoccupado em fazer desapparecer justamente do seu ministerio a repartição fiscalizadora de suas despesas?

Porque essa repartição, exercendo a sua acção fiscal é muitas vezes forçada a procurar criar embaraços a determinações de despesas, ordenadas pelo ministro, contrarias ás disposições legaes.

Tal atitude offende o amor proprio de s. ex. Dahi sua ogerisa á Contabilidade e seus funccionarios, que entende deverão ser cumpridores das suas ordens, sejam ellas legaes ou não. Ora muito bem. Como pela organização existente s. ex. não póde exercer acção disciplinar contra os officiaes da Contabilidade por taes factos, trata de obter do Congresso uma lei contra os mesmos funccionarios.

Esquece-se, porém, de que, se s. ex. é honesto, poderão não o ser seus successores e que, por isso, o seu desejo de disciplinar a Contabilidade deve ser rejeitado, em beneficio do erario publico.

O CASO DA AUXILIOS MUTUOS DA E. F. CENTRAL DO BRASIL

A DIRECTORIA DO SR. RAUL DE CARACAS ESTA' APOIADA PELO PESSOAL FERROVIARIO — UMA NOVA REUNIÃO DA MAIORIA — OS RÉOS FORAM INTIMADOS PARA COMPARECER A JUIZO

Communicam-nos:

"Reuniram-se hontem ás 17 horas, os leaders da maioria dos associados da Auxilios Mutuos da Estrada de Ferro Central do Brasil para tratar do caso dessa Associação ferroviaria.

Abertos os trabalhos, estando presentes os representantes e todas as divisões da Estrada de Ferro, tomaram os leaders da maioria conhecimento das manifestações de solidariedade com a directoria do sr. Raul de Caracas e que vem chegando de todos os pontos da Central do Brasil no Estado do Rio, Minas Geraes e S. Paulo, declarando-se o pessoal ferroviario prompto a dar todo apoio e prestigios aos leaderes da maioria na luta em que os mesmos estão empenhados para a defesa da causa associativa ameaçada pelo grupo chefiado hoje pelo sr. Erico Delamare São Paulo, Olavo Egypto Rosa, Rodolpho Braga, Antonio Tavares Leite, Alberto Blois, Oscar Coelho de Souza e outros cavalheiros.

Os leaderes da maioria vêm recebendo esses protestos de apoio do ramal de São Paulo, Linha do Centro, ramal de Bello Horizonte, Linha do Sertão á Pirapora, ramal de Sabará, do Porto Novo, Rêde Fluminense — Valenciana — Rio das Flores, Ramal de Lima Duarte, de Palmyra a Mercês, ramal de Paraopeba, de Burnier á Ouro Preto — Marianna e Ponte Nova, ramal de Santa Barbara, de Corynthо á Diamantina, ramal de Montes Claros, de Penido, ramal de Paracamby, ramal de Santa Cruz, de Mangaratiba, Linha Auxiliar — de Alfredo Maia á Parahyba do Sul, ramal de Portella á Vassouras, manifestando-se enthusiasticamente a favor da directoria legal do sr. Raul de Caracas, tambem os suburbios, isto é, de D. Pedro II á D. Clara e de D. Pedro II á Belém.

Tambem Norte, Cruzeiro, Mogy das Cruzes, Taubaté, Serra do Mar, Belem, Bello Horizonte, Lafayette, Corytho, Juiz de Fóra, Barbacena, Entre Rios, Porto Novo, Valença, Deposito de S. Diogo, Engenho de Dentro, Deodoro, Nova Iguassu', Maritima, etc., enviaram protestos de solidariedade em favor do sr. Raul de Caracas e contra as pretensões do grupo dos srs. Rodolpho Braga, Antonio Tavares Leite, Erico Delemare São Paulo, Paulo dos Santos, Olavo Egypto da Rosa e outros cavalheiros que se dizem successores da administração anterior que tanto aniquillou a Auxilios Mutuos e que pretendem apoderar-se da mesma.

Os leaderes da maioria vão convocar para a proxima semana uma grande reunião do pessoal da Estrada para tomar conhecimento de factos escandalosissimos e que dizem respeito á Auxilios Mutuos.

A directoria legal da Associação de Auxilios Mutuos mandou intimar os srs. Erico Delamare São Paulo, Arthur Fernandes de Carvalho Castro, Olavo Egypto da Rosa, Alberto Donadio Blois, Alberto Bittencourt Berford, Antonio Tavares Leite, Manoel Antonio Morgado, Augusto Gomes de Oliveira para virem prestar declarações em juizo, tendo entretanto os officiaes de justiça só conseguido encontrar os dois primeiros réos, devendo por isso os srs. Erico Delamare São Paulo e Arthur Fernandes Carvalho Castro, ser interrogados amanhã no juizo da 4ª vara civel, ás 11 horas da manhã, conforme foi ordenado pelo respectivo juiz a requerimento do sr. Caio Monteiro de Barros, advogado da directoria legal do sr. Raul de Caracas.

Uma festa aos paranaenses

No salão nobre do Centro Paulista, á Praça Tiradentes, o Centro Paranaense realizará, ás 21 horas, do dia 19, uma festa commemorativa da passagem do anniversario da sua fundação, empossando tambem a sua directoria em sessão solenne.

A festa que não adoptará traje de rigor compor-se-á de um animado baile offerecido a todos os paranaenses desta capital e amigos do Paraná.

Não haverá convites.

Os processos do general Ramôa

Ao Supremo Tribunal Militar foi hontem remettido pelo sr. ministro da Guerra mais um processo contra o general Luiz Fernandes Ramoa.

Pelo procurador geral foi tambem proposto que se requisitasse os autos de um outro inquerito procedido contra aquelle general e que se encontra no Tribunal de Contas.

O Dia do Geranium

A Missão da Cruz, criada para amparo e protecção ás crianças da Saude e da Favella vae sair hoje em collecta com que haurir recursos para cumprimento de seu programma.

A flor do geranium será o seu symbolo.

E, certamente, dada á generosidade de que ha tão grande reservas no coração carioca, não haverá no dia de hoje quem negue o seu amparo á generosa instituição.

Todas as que apparecem solicitando o amparo publico á instituição dos dias que se consagram á pratica de caridade, seguramente, são merecedoras do melhor acolhimento por parte do publico.

Poucas, entretanto, são as instituições de assistencia generosa e humanitaria como esta, que prestam o seu auxilio á centenas de crianças, protegendo-as amparando-as com a sua constante e continua caridade.

Dahi que se recommende o "Dia do Geranium" esperando-se que a população o ampare com a melhor generosidade.

COUPONS do CONCURSO "QUEM?"

FUTURAS PUBLICAÇÕES

COUPON N. 1	COUPON N. 2	COUPON N. 3	COUPON N. 4	COUPON N. 5
Dezembro... 18	Dezembro... 19	Dezembro... 20	Dezembro... 21	Amanhã

AS IRRADIAÇÕES DE HOJE

RADIO SOCIEDADE DO RIO DE JANEIRO

12 horas — Hora certa. Jornal de meio dia. Supplemento musical, até 13 horas.

17 horas — Hora certa. Jornal da tarde. Supplemento musical.

17,45 horas — Quarto de hora infantil, pela srta Stella Velloso.

18,50 horas — Transmissão em radiotelegraphia do programma a ser executado amanhã no studio da Radio Sociedade do Rio de Janeiro.

19 horas — Hora certa. Jornal da noite. Supplemento musical.

19,30 horas — Programma especial de discos.

20 horas — Programma especial de discos.

20,30 horas — Programma especial de discos.

21,14 horas — Concerto offerecido aos ouvintes da Radio Sociedade do Rio de Janeiro pela Companhia Industrias Reunidas Alba, com o concurso da srta. Jesy Barbosa (canto), João Pernambuco (violão), José de Freitas (violão), Rodolpho Bezerra (canto), Salvador Bove (piston), M. Pires (cavaquinho), José Pires (saxophone) e José Bittencourt (concertina).

RADIO CLUB DO BRASIL

Das 13 ás 13.10 — Boletim commercial e noticioso.

Das 13,10 ás 14 horas — Programma de discos.

Das 16 ás 17 horas — Discos variados.

Das 17 ás 17,10 — Boletim commercial e noticioso.

Das 19 ás 20,40 horas — Programma de discos.

Das 20,40 ás 20,55 horas — Boletim commercial e noticioso.

Das 20,55 ás 21,05 horas — Intervallo para recepção dos signaes horarios.

Das 21,05 em deante — Transmissão do Theatro Recreio da revista "Palacio das aguias" (2º acto da 1ª sessão e 1º da 2ª sessão).

Nos intervallos numeros do studio pela orchestra do Radio Club do Brasil.

VINDE VER E ESCUTAR EM NOSSA LINDA EXPOSIÇÃO PERMANENTE AS ULTIMAS CRIAÇÕES DESTA AFAMADA MARCA!
OS NOVOS "CROSLEY BOX"
SIMPLES COMPACTOS E SEGUROS

Todos os amadores de radio encontram sempre na nossa secção especial todas as peças de que precisam com a maior facilidade e a preços vantajosos!

SOC. AN. BRASILEIRA E S. ...
MESTRE E BLATGÉ
RUA DO PASSEIO, 48/54 — RIO DE JANEIRO

NA SESSÃO DE HONTEM DA CAMARA

ENCERRADAS AS DISCUSSÕES DOS PROJECTOS MAJORANDO AS TARIFAS SOBRE TECIDOS E AUTORIZANDO UM CREDITO PARA O COMBATE A'S SECCAS

A Commissão de Finanças aceitou as emendas do Senado ao orçamento da Receita

Foram nomeados para a Commissão do Codigo Commercial os srs. Mello Franco, Plinio Casado, João Mangabeira, Marcondes Filho, João Elysio, Clodomir Cardoso e Annibal de Toledo.

Iniciou-se a ordem do dia pela approvação do projecto que autoriza a transferencia, ao Estado de Pernambuco, dos predios e installações da Estação Experimental de Barreiros.

Continuou a discussão do projecto majorando as tarifas sobre tecidos de algodão. O sr. Bergamine combateu-o, criticando a desorientação administrativa e politica da situação dominante.

Falou a seguir, o sr. Hugo Napoleão, do Piauhy. Alludiu aos erros, de caracter economico, de que resentia o projecto.

E, como representante de um Estado productor de algodão, defendeu as emendas que apresentava, ao projecto, no sentido de corrigir a desegualdade com que nelle eram tratadas as industrias de fiação e de tecelagem, e de incentivar a cultura do algodão.

Encerrou-se a discussão, voltando o projecto á C. de Finanças, em virtude das emendas apresentadas.

Seguiu-se a discussão do projecto autorizando o credito de 8.000:000$, para obras de combate ás seccas no nordeste. O sr. Moraes Barros respondeu o discurso feito na hora do expediente pelo sr. Daniel Carneiro, sobre o assumpto.

Criticou o projecto, salientando a insufficiencia do credito que elle autoriza, e outros aspectos.

Encerrou-se a discussão.

O sr. Cardoso de Almeida, relatou, no Commissão de Finanças, as emendas do Senado, ao orçamento da Receita. Aceitou todas essas emendas. Fica a receita orçada em 188.066:300$ ouro e 1.352.649:800$ papel.

O parecer foi assignado.

A commissão ainda assignou os seguinte pareceres: do projecto autorizando o credito, pedido pelo governo, de 1.166:328$968, supplementar a diversas verbas do Interior; favoravel ao projecto approvando a convenção e tratado de limites entre o Brasil e a Guyana Ingleza.

O APPENDICE DA DICTADURA POLICIAL

QUER-SE FAZER DA POLICIA UM PODER SEM "CONTROLE", ATTENTANDO CONTRA A CIVILIZAÇÃO

Perante a commissão de Constituição e Justiça, hontem reunida extraordinariamente, o sr. Antonio Moniz leu o seu voto divergindo do parecer do sr. Aristides Rocha, já anteriormente assignado pela maioria, acerca das emendas apresentadas em plenario, em numero de 17, á proposição que dispõe sobre o commercio e uso do toxicos e assistencia social aos toxicomanos. S. ex. conclue opinando que o projecto da Camara seja approvado sem alteração alguma, pois que se lhe affiguram inconvenientissimos os enxertos nelle introduzidos pela commissão.

O sr. Thomaz Rodrigues, que ainda não se tinha manifestado sobre o parecer, deu-lhe a sua assignatura "pela conclusão", ficando em separado o voto do sr. Moniz.

O representante da Bahia, depois de expôr longamente, no seu trabalho, a razão de ser das suas emendas, que apresentára, assim termina:

"Sou pela approvação da proposição da Camara dos Deputados, sem alteração alguma.

Esta proposição cerca "**o commercio de substancias toxicas de previdente suspeição; restringe ás pharmacias a faculdade de venda para o consumo publico; reduz essa mercadoria a doses therapeuticas prescriptas nas receitas medicas; pune, com severidade os infractores e cria uma rigorosa fiscalização judicial e sanitaria para a fiel observancia dos dispositivos legaes** (Parecer de 7 de outubro da Commissão de Constituição e Justiça da Camara dos Deputados).

Abra, pois, mão o Senado das emendas policiaes da commissão de Constituição e Justiça e das da commissão de Saude Publica, que, aliás, não têm o caracter irritante daquellas, e approve o projecto da Camara.

Ninguem quer vedar a intervençãoda policia na repressão da venda dos toxicos. Todos reconhecem a efficiencia daquella intervenção, mas quando requisitada pela autoridade sanitaria, á qual está subordinada. Na hypothese, a missão da policia é meramente auxiliar. Age como no caso em que é chamada para tornar obedecida uma sentença judiciaria desrespeitada. Investil-a originariamente de funcções inherentes á Saude Publica é anarchisar todo este serviço, é não querer a sua efficacia, é sacrificar "**os interesses superiores da collectividade** ao pensamento, altamente criminoso, de criar um poder policial "sem controle", numa época em que os principios de liberalismo dominam o mundo civilizado."

Dois "habeas-corpus" prejudicado

O juiz da 3ª Vara Criminal julgou, hontem, prejudicados os habeas-corpus impetrados em favor de Isaltino Rocha e José Monteiro Corrêa Filho.

Os exercicios da esquadra

O almirante Machado da Silva, commandante em chefe da esquadra em cruzeiro de instrucção no sul do paiz, deu hontem, em communicado radiotelegraphico, participação ás autoridades navaes da marcha dos exercicios.

Segundo aquelle official o estado sanitario dos navios é bom, devendo regressar a esquadra no proximo dia 19, afim de aguardar em nosso porto a chegada do "Utah", a cujo bordo viajará para o Brasil o presidente Hoover.

Communicado da Legação da Bolivia

Os bancos locaes fixaram o cambio de dois setenta e oito e meio bolivianos por dollar. Chegam ao governo donativos e adhesões de bolivianos residentes em paizes estrangeiros. O presidente de Cuba dirigiu-se ao da Bolivia, manifestando o seu desejo de que se evite o conflicto em proveito da confraternidade americana. O presidente Siles respondeu, agradecendo do tão generosos anhelos e affirmando que a Bolivia manterá incolumes a honra e a integridade nacionaes. Os diarios bolivianos informam, agradecidos, a cordial recepção do povo chileno á commissão nomeada para saudar o presidente eleito dos Estados Unidos da America do Norte.

Tomaram posse dos seus cargos os srs. Tomás Manuel Elió, ministro das Relações Exteriores; Alberto Palacios, da Fazenda e Industrias; José Antezana, de Fomento e Communicações e Francisco Iraizós, de Governo e Justiça. Ainda não foram designados os cidadãos que occuparão as pastas de Instrucção Publica, Guerra e Colonização.

Rio de Janeiro, 14 de dezembro de 1928.

Loteria da Capital Federal

Premios maiores de hontem:

28234	20:000$000
53740	3:000$000
16698	2:000$000
65815	1:000$000
31182	1:000$000

A.	8234
M.	159
R.	295
S. (grupo)	9

NO ANTIGO:

26958

PARA INVERTER:

43706

Lunch e Sorveteria MEM DE SA'

(DEPENDENCIA DO HOTEL MEM DE SA)
AVENIDA MEM DE SA, 133
TELEPHONE CENTRAL 3475

Inauguração, hoje, sabbado, 15 de Dezembro!

ABERTO ATÉ A 1 HORA DA MANHÃ

Serviço especial de Sorvetes, Chás, Café, Chocolate, Leite, Mingáos, Canjas, Beefs, Ovos, Salchicharia, Conservas, Pastelaria, Doces e Bebidas de todas as qualidades.

"ARREPENDIMENTO", COM JOHN GILBERT, SERÁ EXHIBIDO SEGUNDA-FEIRA, NO PATHÉ-PALACE E NO RIALTO

O nosso publico folgou immenso com a noticia que dava a boa nova: "Arrependimento", a producção "Metro-Goldwyn-Mayer", de John Gilbert e Jeanne Eagels, tão ansiada, seria exhibida nos cinemas Pathé-Palace, e no Rialto, segunda-feira, dia 17.

Affirmado como está, que John Gilbert tem em "Arrependimento" um dos seus melhores desempenhos, a par de ser esse um film que revela um entrecho cujos caracteristicos são de molde a verificar-se na sua trama momentos de intensa emoção, de uma dramaticidade humana, sincera, verdadeira — é fóra de qualquer opportunidade, qualquer duvida — a respeito do exito que essa producção obterá.

O que resta, agora, é aguardar menor impaciencia: "Arrependimento" será apresentado daqui a dois dias.

Está perto...

UM VERDADEIRO HOMEM

Mesmo para as mulheres, ou principalmente para ellas, o verdadeiro typo de homem deve ser viril, forte, intelligente, corajoso. Physico de athleta, alma de gigante, prompto para tudo, ignorante de obstaculos, certo de vencer, custe o que custar.

Os homens timidos, fracos, pusillanimes, nunca são levados em linha de conta. "Vae victis!" Os fracos serão vencidos. E ai delles!

O elogio da força, não da força bruta que age ás cegas, mas força intelligente que se suppre a si mesma com recursos alheios, eis o que desejariamos fazer nestas linhas.

O elogio dessa força que as mulheres adoram, porque é a principal qualidade masculina. O elogio da força que não mede sacrificios, da força que não teme adversarios, da força consciente e omnipotente.

Frente a frente com a Natureza, peito a peito com os outros homens, incapazes de esmorecer, desconhecendo desfallecimentos e cobardias, o homem forte, o verdadeiro homem reune em toda a sua plenitude os attributos divinos.

Hercules, que os antigos endeosaram, Ulysses, que Homero glorificou, Achilles que os gregos adoraram.

Mesmo deante da morte, um sorriso de desdem lhe aflora aos labios. Como os gladiadores nas arenas do Circus Maximus, é incapaz de erguer um olhar de supplica quando vencido.

A Fortuna deuza varia encarnação perfeita da mulher lhe volto as costas. Que importa! Não foi a fraqueza a causa da sua derrota. Lutou até ao fim. Empregou intelligentemente todas as energias que Deus lhe concedeu. Foi valente, foi leal, foi nobre.

Esse elogio da força que a mente cria mais que a penna se nega a transmittir ao papel, é, em synthese, o thema de "O valle dos gigantes", que a First National produziu e o Central vae exhibir segunda-feira.

Milton Sills, o mais viril, masculo e humano dos artistas americanos, faz o protagonista. E é de vel-o, ousado e forte, destemido e nobre, enfrentar toda a sorte de impecilhos, toda a especie de obstaculos, para levar avante a obra grandiosa que o Destino lhe entregara.

Bom, apesar de quasi bruto, elle aceita, como um verdadeiro homem, o auxilio carinhoso da mulher, Doris Kenyon. E unidos, ligados por um affecto que as vicissitudes não puderam destruir, elles vencem afinal, realizando, no enredo empolgante de um bello film, o elogio formidavel da força humana.

A PRODUCÇÃO EUROPÉA CONQUISTA RAPIDAMENTE O FAVOR DO NOSSO PUBLICO

Decididamente diz "La Vellicula", de Buenos Aires, a producção européa está conquistando o nosso mercado com passos firmes. Ainda mais, tem-se imposto no que se refere ás pelliculas extraordinarias.

De ha tres annos para cá, tem-nos chegado films de meritos indiscutiveis, sob os mais variados pontos de vista technicos com que se os queira examinar.

A Allemanha tem surprehendido o mercado com a sua nova technica que, actualmente, os russos tem sabido usar com tamanha efficacia.

A França tem dado ao mercado films naturaes. A Inglaterra despertou, devido ao avanço de suas concurrentes, produzindo obras bem delineadas e melhor realizadas.

A Italia não deixa de querer renovar seus louros numa actividade que foi, outróra, a sua gloria de rainha e senhora.

E assim a industria cinematographica européa tem ido reconquistando o mercado estrangeiro, notadamente o argentino.

Referimo-nos á producção extraordinario e especial, pois que os films communs ainda não alcançam a posição que podiam ter, isto ha de ser feito aos poucos, em virtude de haver muita vontade e muita intelligencia que os productos europeus põem ao serviço desta industria.

Annuncia-se que, no proximo anno, appareceram pelliculas européas de grande prestigio dado o valor de seus directores e interpretes.

Sussurra-se que Dolores del Rio e Lilian Gish vão filmar para a Emelka, de Berlim; Pola Negri, aliás, decidi-se a ficar na Inglaterra; directores allemães de celebridade que foram para os Estados Unidos, pensam em regressar á patria para produzir de accordo com o estylo yankee mas com espirito europeu.

Tudo isso está se impondo á industria do film europeu que se vigoriza, cada vez mais, com as leis de protecção que seus governos tem dictado em cada paiz.

Dois films magnificos

Apenas dois films, mas dois films capazes, cada um de per si, de agradar a qualquer platéa, eis os que o Iris vae exhibir segunda-feira. Um delles é "O Calouro", a esfusiante alta comedia da Paramount com Harold Lloyd e seus oculos; o outro é "A Armadilha Perfumada", um film de lindo enredo, da mesma fabrica, com Clive Brook.

"ODETTE", A ROMANTICA DE SARDOU PELO ROMANTICISMO DE FRANCESCA BERTINI, BREVE, NO ODEON

"Odette"! Das figuras creadas por Victorien Sardou no seu theatro romantico, em que o amor era sempre um motivo melodramatico, vae reviver em breve, na têla do Odeon, apresentada pelo Programma Serrador, com a sempre romantica Francesca Bertini! Quem dos latinos ou néo-latinos, como nós brasileiros, não sente pulsar os sentimentos mais doces da affectividade amorosa? E quando esses sentimentos têm uma Bertini a interpretal-os, a obra de arte em que a sua expressão domine tem de, forçosamente, impressionar a quem tenha o prazer de assistir ao delicioso film "Odette", em nova edição feita em 1928. São outros os artistas que acompanham Bertini em "Odette": Warwick Ward, no marido de "Odette"; Simons Vaudry, elegantissima artista franceza, na Jacqueline, a filhinha da dolorosa romantica, e Fritz Kortner, no crapulosissimo Frontenac.

A Metro Goldwyn Mayer acaba de firmar com a Cia. Brasil Cinematographica um contrato para que as melhores producções daquella casa e assim como as mais fortes producções da First National sejam exhibidas nos cine-theatros: Odeon, Gloria, Palacio Theatro, Republica e Centenario. — A protographia acima foi tomada por occasião do acto da assignatura do contrato vendo-se nella os srs. Francisco Serrador e Adhemar L. Ribeiro representando a Cia. Brasil Cinematographica e os srs. William Melnicker e Benjamin Fineberg, a Metro Goldwyn Mayer do Brasil.

"Marinheiro em Terra", o proximo film de Clara Bow e James Hall, sendo uma comedia de passagens irresistiveis, é tambem um film em que os dois consagrados artistas apresentam uma criação romantica admiravel, uma criação que lhes daria consagração se consagrados já não fossem elles.

É UMA VERDADE A ATTRACÇÃO DO PERIGO? THOMAZ MEIGHAM VAE PROVAR QUE EXISTE REALMENTE ESSA FORÇA

Ha realmente essa força estranha, mysteriosa, incomprehensivel, que arrasta certos homens para o perigo e que os faz desejar ardentemente o risco? Existe de facto esse poder desconhecido, mais forte do que todas as forças e tão real quanto a vida, que influe no espirito de certas criaturas e que as faz pender para o perigo com a volupia com que os fructos pendem para a terra?

Ninguem jámais chegou a descrever ao certo tão decantado phenomeno. Delle se fala, insistentemente, constantemente, com pertinacia, como sendo coisa real, mas ninguem, jámais chegou a descrevel-o ao certo, a fixal-o em linhas seguras.

No entanto, coisa, estranha, o film que a Paramount vae exhibir segunda-feira no Capitolio — "A Lei dos Fortes" — é a mais palpavel documetnação que fazer-se podia dessa força potente e mysteriosa que vulgarmente se chama a atracção do perigo. De outra fórma seria impossivel explicar o prazer que sentia o capitão Mac. Quigg, papel que Thomas Meighan interpreta admiravelmente, para os riscos da sua vida accidentada, e inconstante.

O mantenedor da lei era o amante do perigo por excellencia e um dia, depois de um attentado, quando o seu adversario Nick lhe disse que seria melhor abandonar aquella vida, Mac Quigg, com um sorriso todo seu, respondeu apenas: "Por que hei de fugir á luta? Ella me faz bem, renova-me as forças..."

O mais sensacional "contest" até hoje realizado no Brasil, instituido pela Metro-Goldwyn-Mayer" e o "Diario Carioca", em combinação com o PARC ROYAL e a CASA PAUL J. CHRISTOPH Co.

1 Nome ....

Qualificativo ....

2 Nome ....

Qualificativo ....

3 Nome ....

Qualificativo ....

4 Nome ....

Qualificativo ....

5 Nome ....

Qualificativo ....

6 Nome ....

Qualificativo ....

7 Nome ....

Qualificativo ....

8 Nome ....

Qualificativo ....

ASSIGNATURA DO CONCURRENTE ....

....

RESIDENCIA ....

....

CINEMA ONDE ASSISTIU A "SERIE ENYGMA" ....

....

Coupon do DIARIO CARIOCA

"PIRATAS MODERNOS", PRODUCÇÃO DA METRO GOLDWYN MAYER, COM LON CHANEY, BETTY COMPSON, MARCELINE DAY, E JAMES MURRAY, BREVE, NO CARTAZ DO RIALTO

Lon Chaney tem como seu publico, todo o publico do Rio de Janeiro. Desde os seus primeiros trabalhos, caracterizados por formidaveis caracterizações, que empolgavam todas as platéas pela difficuldade que nellas o querido artista fixava, Lon Chaney é senhor da admiração de todo o publico da capital do Brasil, como de todas as platéas do interior.

E é Lon Chaney que acaba de obter maior dos exitos, n desempenho de "Os Fuzileiros" que interpreta, com Betty Compson, James Murray e Marceline Day, — "Piratas Modernos", a producção Metro Goldwyn Mayer que, dentro de breves dias o Odeon vae estrear.

"Piratas Modernos" vale por uma traducção prodigiosa de emoções e curiosidades da vida no "underworld" nova-yorkino, ambiente prodigo de momentos de emoções e tragedias intimas.

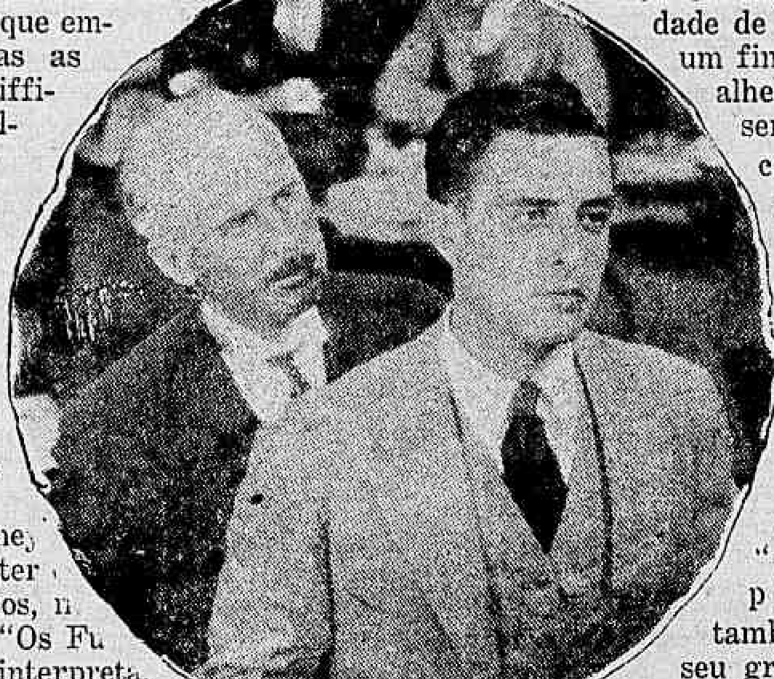

John Gilbert numa das scenas do film "Arrependimento"

Lon Chaney, na personalidade de Chuck Collins, um finorio amigo do alheio que um dia sentiu que o seu coração vivera, até então, faminto, — é extraordinario de observação e sinceridade. Betty Compson, que reapparece, na personalidade de Betty, num "role" de responsabilidade tambem vae ter o seu grande triumpho nessa producção dirigida pela habilidade de Tod Browing.

O publico está ansioso por Piratas Modernos. Sabe que terá, mais uma vez, a opportunidade de consagrar Lon Chaney.

EVE SOUTHERN EM "MAR E TORMENTA" É A TENTAÇÃO DA CARNE E O DIABO QUE APPARECEU A BORDO DO "CONDOR"...

O entrecho do film da Tiffany-Stahl: "Mar e Tormenta", que o Programma Serrador apresentará depois de amanhã na têla do Odeon, é a definição filmada de um typo de mulher através do talento interpretativo de Eve Southern. Chama-se Lola a personagem a que ella creou. Não se póde ser mais humana na expressão dos sentimentos baixos. Lola é uma bailarina que conhece a fundo a mecanica diabolica de seduzir os homens. Ardendo-lhe no sangue o fogo impetuoso das Antilhas, ella passa a vida a atraiçoar com um sorriso nos labios e uma flor escarlate nos seios. Seus olhos dardejam promessas mentidas. Seus gestos descrevem parabolas de vicio. Suas attitudes insinuam tentações inconfessaveis... E' assim Lola, a protagonista de "Mar e Tormenta". Ella só com a sua presença espalha a dor entre homens que eram firmemente camaradas. Um sorriso seu, um gesto a tempo e um beijo na boca de um dos mais desempenados marujos do "Condor", foi o signal de alarme para todos aquelles corações ingenuos. Foi ella que levou dezenas de marinheiros a se degladiarem, sendo algemados alguns delles e ficando feridos os que julgavam que ella é que tinha razão!

Maldita a hora em que essa perjura, se metteu a bordo do "Condor"! A tragedia que ali se desenrolou foi devida á perfidia consciente de Lola, a bailadeira perfumada, que Eve Southern revivera amanhã.

Vae caçar macacos? Leve balas para o matto!...

Parece estranho o conselho, não acham? Pois, meus caros amigos, por muito estranho que elle seja ou pareça, é verdadeiro e foi posto á prova teve a sua experiencia comprovada em mais de um caso e que conseguiu accumular, graças ao seu talento venatorio, as maiores reliquias de caçadas de que ha memoria.

E se duvidam ainda, têm um remedio facil para evitar as dividas: Vão ao Imperio, na proxima semana, para assistir "O Caçador de Féras", e poderão ver como é possivel com simples balas de Chupar, balas doces, de assucar, apanhar macacos enormes, terriveis, devastadores.

O caso é raro e estranho, sabemos, mas não merece duvida e ha de deixar muita gente de boca aberta.

NATAL

A Companhia de Loterias Nacionaes do Brasil, concessionaria da popular

Loteria Federal

EXTRAHIRA' SABBADO, 22 DO CORRENTE A MELHOR LOTERIA DO ANNO

—:— PREMIO MAIOR —:—

500 contos

INTEGRAES

E MAIS:

1	Premio de	100 Contos
1	Premio de	50 Contos
3	Premios de	10 Contos
25	Premios de	2 Contos
105	Premios de	1 Conto

DISTRIBUE 6.380 PREMIOS NO TOTAL DE 1.440 CONTOS

POR 48$000

EM TODAS AS CASAS DE LOTERIAS

VANTAGEM que a Loteria Federal offerece aos portadores de seus bilhetes: A absoluta e proverbial LISURA dos seus sorteios.

HOJE

100 contos

POR 9$000

Artista e director — Um pouco da carreira de Jack Pickford

Ha artistas que, uma vez passados de época, empregam as suas actividades em dirigir films. Exemplos encontramos em Hobart Henley, Irving Cummings, King Baggott e outros. Ha alguns porém, que ao mesmo tempo que posam dirigem, levam, assim, temporadas empunhando o megaphone e outros em que encaram a camera como artistas.

Dentre estes, podemos destacar o nome de Jack Pickford, irmão da famosa e querida estrella da United Artists, Mary Pickford. Jack, seguindo as pegadas de sua illustre e celebre irmã, iniciou a sua carreira, annos depois da "namorada do mundo", attingir fama e popularidade, e, pelo seu proprio valor, conseguiu um nome que recorda, aos verdadeiros fans, algumas excellentes interpretações. Assim, muito recentemente, teve elle em "Mocidade Sportiva", ao lado de William Haines um papel de grande destaque a que deu relevo e colorido na sua interpretação.

Quando Mary Pickford iniciou a filmagem de "O pequeno Lord Fauntleroy", producção que poderá ser apreciada pelo Natal no Capitolio, chamou o irmão entregando-lhe a direcção do trabalho, juntamente com o auxilio de Alfred Green, nome que merece acatamento nas rodas cinematographicas de Holliwood. Ella e Jack tomaram sobre os seus hombros a tarefa ardua de dirigir um film tão importante e custoso como é "O pequeno Lord Fauntleroy".

Este é o film que a United Artists lança este mez no Capitolio e o ultimo da série brilhante de producções que a mesma empresa offerece nesta temporada, aos fans cariocas.

"Papae solteiro"

O titulo deve causar arrepios de horror aos moralistas. Um pae solteiro ter na sua vdia um caso complicado, que a moral reprova. Sem casamento, sem as formalidades da pretoria e da igreja, um homem não tem em absoluto o direito de ser pae. Nem de ser mãe, diz a Natureza.

Apesar de tudo, ha na vida papaes solteiros. E a prova é a existencia dos filhos naturaes e das acções de investigações de paternidade.

O nosso pape solteiro, entretanto, não é deses quepor ahi andam. Conspicuo, cidadão, eleitor, vacinado, funccionario publico, tem todos os titulos de responsabilidade. Incapaz de um delicto, é apenas o titulo de uma alegre alta comedia da Metro Goldwyn Mayer, com Lew Cody, que o Ideal vae exhibir, segunda-feira, juntamente com "O Cisco da Vida", um film da First National, com Mary Johnson.

PREPARADOS DE VALOR DA

FLORA MEDICINAL

CARUBA' — O melhor medicamento para o estomago, especialmente na gastralgia e dyspepsia flatulenta.

AGONIADA — Molestia do utero, metrites e endrometrites, colicas e difficuldades de regras, corrimentos ventre volumoso e dolorido.

LUNGAGIBA — Efficaz nas diarrhéas, dysenterias, colicas, más digestões e falta de appetite.

PIPER. — Medicamento poderoso indicado para o tratamento das hemorrhoidas.

SUCCO DE OLEO VERMELHO — Combate as tosses e grippes, bronchites e asthma.

JURUPITAN — Especifico de grande acção nas congestões de figado e ictericia.

Vendem-se em todas as Drogarias e Pharmacias. Peçam catalogos á

J. MONTEIRO DA SILVA & COMPANHIA

Matriz: RUA S. PEDRO, 38

BOAS FESTAS

Variadissimo sortimento de estojos de luxo para pintura, pirogravura, mathematicos, escolares, desenho, manicure e outras novidades para presentes, por preços baratissimos. — CASA MATTOS — Rua Ramalho Ortigão, 22 e 24. Tel. C. 3552.

Dr. Oscar Soutello - Assist. da Facuid. de Med. do Rio de Jan. — Partos e Doenças das Snras. Res.: Rua Pereira da Silva, 38 — Ph., B. M. 0349. Cons.: Rua Assembléa, 20. 1.º andar. Phone Central 5706, das 4 ás 6 horas.

ELECTRO BALL

R. V. do Rio Branco, 51

HOJE — 14 horas — HOJE
Um bello torneio sportivo de 20 pontos
OSCAR-ANSOLA (Azues) versus DURALDE-ERDOZA (Vermelhos)

—:— NO CINEMA —:—

A MÃO QUE ROBOU

Um drama em sete actos em que é protagonista Ricardo Cortez. Um magnifico programma — No

ELECTRO - BALL

R. V. do Rio Branco, 51

Dr. Alfredo Herculano

Vias urinarias. Tratamento medico e cirurgico. Av. Rio Branco, 173. Tel. S. 1681 e C. 0386.

LIVRARIA ALVES

Livros collegiaes e academicos. — RUA DO OUVIDOR, 166.

Diario Carioca

ALBERTO BURLE DE FIGUEIREDO
Director-thesoureiro

EXPEDIENTE

15 DE DEZEMBRO DE 1928

Redacção, administração e officinas
RUA ALCINDO GUANABARA, 5
Endereço telegraphico: "DIARIO CARIOCA"
Telephones:) Redacção, C. 1559
) Gerencia, C. 0824

ASSIGNATURAS

Para o Brasil:		Para o estrangeiro:	
Anno	40$000	Anno	70$000
Semestre . . .	25$000	Semestre . . .	40$000

Venda avulsa no interior, 300 réis
Distribuidor: Vicente Perrota.
Cobrador: Lourenço da Costa Amaral

A CONVENÇÃO NACIONAL DEMOCRATICA

Os leaderes do movimento democratico, no paiz, estão preparando a reunião de uma convenção nacional para o começo do anno vindouro. Não temos senão que applaudir tal iniciativa, que só póde produzir fructos optimos, na organização civica do paiz.

Em primeiro logar a preparação convencional produzirá uma agitação salutar nos partidos democraticos estaduaes; depois pela unidade da idéa que anima os seus programmas, será mais uma força de cohesão nacional reunindo, num só objectivo, os homens que, espalhados na vastidão do paiz, se sentem solidarios na reacção patriotica, caldeados como estão no cadinho de communs soffrimentos. Comtudo, queremos, logo no surgir da idéa da Convenção, predispôr os eminentes chefes democraticos sobre as finalidades uteis da acção partidaria, em face do grande problema nacional.

Sem duvida alguma a reacção liberal empolgou a immensa maioria do povo brasileiro, que tendo comprehendido a objecção do escravagismo politico, manifesta-se disposta a firmar o predomino da vontade popular, seja a custa dos maiores sacrificios.

Entretanto, a força politica militante não está com a nação, mas com a machina eleitoral montada pelas situações estaduaes. Nesta Republica sem votos, os mandatos politicos emanam dos regulos locaes, que, dispondo dos governos, dispõem do thesouro, dos empregos e das policias e fabricam os eleitos, segundo os seus interesses ou caprichos. E' certo que a organização democratica e libertadora com os contingentes de opposição liberal nos vinte e um Estados da União, já representam elementos de resistencia ponderaveis. Mas ponderaveis isoladamente, pódem ser decisivos ou, pelo menos, grandemente influentes em collaboração com correntes situacionistas, das quaes se possam approximar por uma sympathia ou concordancia nos objectivos nacionaes.

O nosso ponto de vista, que tem sido tantas vezes o do puro idealismo educativo, deve agora se approximar das realidades contingentes para servir effectivamente o paiz, arrancando muitas ou poucas concessões [illegible] seus actuaes mandões. Do que pensamos é do exito real sem jamais pôrmos em duvida a fidelidade aos principios constantes no desinteresse pessoal, para servirmos praticamente, de qualquer forma, os grandes interesses nacionaes.

Um tal programma só póde ser proposto por homens acima de qualquer suspeita e que já tenham feito armas no terreno do mais extremo sacrificio; nós nos sentimos incluidos nessa categoria de servidores do paiz e, por isso, com a necessaria autoridade para lembrar aos democraticos que desta vez devemos vencer, não podemos assegurar a victoria ao inimigo, por abstracções inoperantes e que o paiz se serve com factos e não [illegible] com palavras e attitudes por mais gen[illegible]as que sejam.

[illegible]-se a convenção democratica. Mas que [illegible] um patriotismo esclarecido e [illegible] e que os seus homens ponham am[illegible] pontos de vista, vaidades e chimeras [illegible] da primeira das realidades, que é a necessidade presente de salvar o Brasil da escravidão politica.

REBATENDO UM ABSURDO

O meu prezado amigo sr. Julio Cezario, escreveu, ante-hontem, mais uma carta, em resposta ao meu ultimo artigo:

"E' estranhavel — diz o politico de Santa Cruz — embora justificada pela época de intrigas, a vontade de Campos de Medeiros no recente caso do Conselho Municipal."

Ha, nesse trecho, diversos equivocos. Em primeiro logar, não tenho vontade nenhuma, interesse algum. Não milito em nenhum partido, graças a Deus. Não estou sujeito a guantes de ferro de quem quer que seja.

Para mim, como já disse, tanto se me faz que seja intendente o sr. Carreiro, como o sr. Minervino, como outro qualquer. E' claro que desejo que minha terra seja representada por gente limpa, por gente honesta, por homens que a dignifiquem. Só isso. Assim, para começar, devo dizer ao meu amigo que não tenho vontade; emitto apenas a minha opinião, desvaliosa, que nenhuma influencia póde ter nos meios politicos, desde que nenhum dos interessados precisa de mim, nem eu dependo, por sorte minha, de qualquer delles.

Mas o amigo diz ainda que essa "vontade" minha, que lhe parece estranhavel, se justifica nesta época de intrigas.

Ahi existem mais dois equivocos:

1º — O de julgar que é agora que ha intrigas. Quando o sr. meu tataravô nasceu, já existia a intriga, que, não tem época, porque é um producto da maldade humana [illegible] caracter permanente.

2º — O de pensar o amigo que os meus artigos obedeçam ao desejo de tecer intrigas, ou que sejam resultantes de intrigas alheias, quando nenhum proveito, pessoal ou politico, posso eu ter em baralhar os factos e quando, no que tenho escripto, se vê o meu coração e o meu pensamento, sem um subterfugio, sem uma idéa occulta, sem a adulteração do que pensam as diversas correntes politicas em jogo no Districto Federal.

Quem age com esta lisura, faz intriga ou ella obedece? Penso que não. Teria sido infiel quando resumi o pensamento do sr. Julio Cezario, ou o da corrente do Conselho que tem acompanhado as opiniões de Mauricio de Lacerda? Se o fui, será por não ter entendido o ponto de vista de tão conspicuos politicos.

A verdade, porém, é que nenhum declarou que eu houvesse sido infiel nesse ponto. O que todos combatem, é a exclusão do morto, de entre os que tenham de ser reconhecidos e a inclusão do immediato em votos. Sou eu, por ora, ao que parece, o unico a sustentar que não deva haver eleição. Mas cada hora, cada dia que se passa, mais essa opinião se consolida no meu espirito.

Se os diplomados podem reconhecer um morto, o presidente da Republica, os ministros, o prefeito, podem nomear defuntos para cargos publicos.

Figuremos uma hypothese.

Procede-se, em uma repartição publica, a um concurso para o preenchimento de duas vagas. Concorrem 24 pessoas. Duas são classificadas nos dois primeiros logares. Antes, porém, de serem nomeados os dois classificados, um fallece. Pergunto ao meu amigo sr. Julio Cezario: Deve-se nomear o candidato morto, fingindo-o vivo, para, no dia seguinte, dizer que morreu e abrir novo concurso para a vaga, ou nomear o n. 3 da classificação?

No caso do Conselho, o sr. Labouriau não era intendente. Era, apenas, *diplomado*, como são todos os outros, á excepção do contestante sr. Carreiro. Se o diplomado morreu antes de empossado, antes mesmo de ser reconhecido, o criterio mais logico, mais natural, mais curial, é o reconhecimento do que se seguiu em votos ao 12º diplomado.

Nossa terra é, eu sei, fertilissima em chicanas. Já se falou no precedente Urbano Santos-Seabra. Não o discuti, para não ser forçado ao uso de um desinfectante poderoso. Foi uma das maiores immoralidades politicas que já se praticaram. E não tenho por habito buscar precedentes dessa ordem, cuja exhumação póde infeccionar o ambiente...

Mas, hontem, um typo falador, desses que andam a farejar argumentos idiotas pelas esquinas, saiu-se com esta:

— "Não ha nada demais em que se reconheça o Labouriau. O que se reconhece não é o diplomado — é o diploma."

Um outro parvo de egual força, ajudou:

— "O que se reconhece é o intendente."

Fiquei admirado: muita gente ouvia e ninguem vomitou. Até eu resisti! Resistiu o meu estomago e a minha vontade de nada replicar, para não ouvir sandices maiores.

Desde que comecei a acompanhar as coisas politicas de minha terra, com 15 annos de edade (porque um anno depois filiei-me a um partido politico carioca) sempre observei que os pareceres de reconhecimento terminam por duas conclusões, pelo menos. Na primeira, são approvadas as eleições taes ou quaes; na segunda, são reconhecidos senadores, ou deputados, ou intendentes os srs. Fulano e Beltrano. Logo, são as pessoas que se reconhecem; os individuos que colheram maior numero de votos.

Como, pois, admittir-se que o que se reconhece é "o diploma" — chicana de máo cheiro, que politiqueiros dos mais réles descobriram, á ultima hora, depois de espremerem, durante tantos dias, o bestunto?

Esgravataram archivos, procurando precedentes, e até agora, que eu saiba, ficaram no caso do reconhecimento postumo do sr. Urbano Santos, manejo de repugnante politicagem, para não entregar a vice-presidencia da Republica ao sr. J. J. Seabra.

O mais engraçado, porém, é que, aquelles que hontem se batiam pelo reconhecimento do sr. Seabra, em consequencia da morte do sr. Urbano, fiquem, hoje, de accordo com a doutrina contraria, dos que reconhecem defuntos! Só admitto reconhecimento de defuntos, quando se trate de cadaveres de desconhecidos, e para o effeito da identificação. Reconhecer "cadaveres" em assembléas politicas, só em contas da divida fluctuante... E esses mesmos, já o governo previamente os terá "enterrado", cabendo apenas ao Congresso pagar o "funeral"...

Voltemos, porém, já agora, á carta do sr. Julio Cezario.

Diz s. s.:

"Tem querido esse velho e prezado amigo, de privilegiada intelligencia e esmerada conducta, *formar opinião contra o direito*, ao desejar o reconhecimento de candidato não eleito e diplomado, como o de candidato não eleito e immediato ao ultimo dos diplomados."

Li, reli, tornei a ler — e pasmei. Vou traduzir:

"... ao desejar o reconhecimento do candidato não eleito e diplomado"... Deve ser o sr. Minervino de Oliveira, que foi diplomado e que o sr. Julio Cezario teima em julgar não eleito. Continuemos a traducção: "... como o candidato *não eleito* e immediato ao ultimo dos diplomados." E' o sr. Carreiro, que agora, na opinião do sr. Julio Cezario, *já não foi eleito!!*

Oh!, pois o sr. Minervino não tinha abocanhado o logar do sr. Carreiro?

Pois não fôra o sr. Carreiro o eleito em 12º logar? Como agora o *immediato em votos ao ultimo diplomado*, não foi eleito nem diplomado? Não entendo, meu prezado amigo. Entenderia, se houvesse confessado que Carreiro não estava eleito; que se convencera disso; mas, nesse caso, não se comprehende que tambem considere não eleito o sr. Minervino — a menos que o eleitorado não lhe haja communicado o proposito de eleger, apenas, 11 cidadãos no 2º districto, incluido, nesse numero, o saudoso Labouriau!

"Numa ou noutra hypothese, onde a justiça?" — pergunta o sr. Cezario. E eu repito a pergunta para que s. s. me responda.

"Sequer, no primeiro caso, tendo sido verdadeira a eleição, o diploma presume direito?" Certo que sim. O diploma dá a presumpção, pelo menos, de que o diplomado foi eleito. Não ha contestar; como o diploma de medico, dá a presumpção do conhecimento da medicina; o de engenheiro, a presumpção do conhecimento de engenharia; o de bacharel em direito, o do conhecimento das questões juridicas.

Como, pois, o diploma não presume o direito ao logar?! Presume esse direito, incontestavelmente, pois que, doutra forma, elle seria papel desnecessario ou inutil.

"E no segundo — são palavras do digno politico de Santa Cruz — a morte do candidato eleito, membro do Conselho Municipal, supprime o direito para o reconhecimento?"

Só ha que admirar a pergunta. Em primeiro logar, o sr. Labouriau não era "membro do Conselho Municipal." Não chegou a ser. Era, apenas, *diplomado*. Se, quando morreu, já fosse "membro do Conselho Municipal" — o caso seria de eleição para a vaga. Mas morreu antes de reconhecido. A hypothese é differente: sobem todos os candidatos diplomados de collocação e o ultimo logar cabe de direito ao immediato em votos.

A morte, pois, supprime o direito ao reconhecimento. O reconhecimento, neste caso, é acto tresloucado. E' possivel que em gerações futuras, com o progresso do espiritismo, possam os mortos continuar a exercer os cargos que occupavam em vida: visiveis a todos, pelo desenvolvimento da vidência, podendo falar por meio de apparelhos apropriados, de praticar, emfim, todos os actos de que seriam capazes como se não houvesse a separação dos dois elementos: materia e espirito. Por ora, ainda não chegamos a esse apuro, e assim o meu distancto amigo, ha de me perdoar que considere disparate, e dos maiores, reconhecer intendente um cidadão que já morreu, cuja morte foi chorada no recinto do Conselho, cujo corpo foi photographado e levado por mãos amigas ao cemiterio. Tenha paciencia: Sou espirita; mas o meu espiritismo ainda não admitte essa materialização, por que se bate o illustre medico, seus co-religionarios politicos e — o que é mais espantoso! — as facções que lhes são adversas na trapalhada politica carioca.

Que entende o meu amigo por — "restabelecer a eleição?"

Só comprehendia o "restabelecimento da eleição", pela eleição radical, annullada a que se acabou de fazer, se fosse caso para isso. Se justo, moral e juridico é reconhecer um morto; é praticar essa mentira official aberrante do bom senso — então não sei mais o que seja justo, nem moral, nem juridico.

Se é moral dar como vivo quem já morreu, para depois confessar que o morto está mesmo morto — confesso que não aprendi jamais esse aspecto da moralidade. Se é immoral deixar o morto na paz do tumulo, e na missão que tem de desempenhar em outras espheras, para cuidar dos vivos — então essa immoralidade vem de tempos immemoriaes, sem que ninguem se apercebesse della. Será a maior descoberta deste seculo — e feita pelos politicos, de diversos matizes, da terra carioca!

O meu amigo suggere a idéa de dar Labouriau como "ausente". Neste caso, é melhor não haver eleição. Reconhecem o "ausente" e sempre que se fizer a chamada, um dos amigos politicos do sr. Cezario, ficará encarregado de dizer "ausente". Não ha negar que a ultima eleição do Conselho vae tomando um aspecto pittoresco...

A moral, a justiça, a morte, a vida — tudo vae evoluindo, tomando aspectos interessantes...

Mas é preciso acabar este artigo. A carta do amigo foi pequenina, mas tinha "succo"... Aproveital-o, não é facil.

Diz, finalmente, o querido medico da zona rural, que, sem offensa a mim (!), nunca esteve entre sediciosos, intrigantes e interesseiros.

Pois eu, caro amigo, não posso dizer o mesmo. Entre intrigantes e interesseiros — nunca estive. Entre sediciosos — estive diversas vezes, com muita honra.

A sedição é um direito. E' o principio das grandes rebelliões. E sempre me rebellei contra o dispotismo; sempre abominei os despotas, sempre odiei os tyrannos. O homem que se rebella contra a prepotencia será um indigno? Ou indigno é aquelle que éxerce o déspotismo?

Eis porque não me deshonrarei jamais com o qualificativo de "sedicioso". Dirá o amigo, que a sedição é crime? Crime é tambem a revolução! Mas que crimes abençoados esses! Quantos milhares de criaturas humanas, se têm livrado da escravidão por esse impulso sagrado, que quebra grilhões e derruba potentados? E o meu nobre amigo não terá orgulho de sua grande terra, Pernambuco, revolucionaria por excellencia?

Não, meu amigo.

Ainda creio no seu grande espirito liberal, dos dias de civilismo, enlevados na palavra de eterna revolta do grande Ruy Barbosa! Ainda creio no seu espirito liberal.

O final da sua carta é apenas um effeito da injecção venenosa daquelles quatro annos sinistros, em que, ao contacto de um monstro, que de nós se avizinha, viu-se impotente a sua medicina para converter ou curar a fera e retirar-lhe a terrivel peçonha!

CAMPOS DE MEDEIROS

TOPICOS DO "DIARIO"

O TEMPO

BOLETIM DA DIRECTORIA DE METEOROLOGIA

Previsões para o periodo das 18 horas do dia 14 ás 18 horas do dia 15:

Districto Federal e Nictheroy — Tempo em geral ameaçador com chuvas e trovoadas.

Temperatura — em declinio, accentuado de dia.

Ventos — De oeste a sul com rajadas fortes possiveis.

Estado do Rio de Janeiro — Tempo em geral ameaçador, com chuvas e trovoadas.

Temperatura — em declinio accentuado de dia.

Estádos do Sul — Tempo perturbado, com chuvas e trovoadas; melhorará em Paraná e bom nos demais Estados.

Temperatura — em declinio em São Paulo e estavel nos demais Estados.

Ventos — de oeste a sul; rajadas entre S. Paulo e Paraná.

SERVIÇO ESPECIAL PARA O TRAJECTO RIO - S. PAULO

Provisões para o periodo das 18 horas do dia 14 ás 18 horas do dia 15:

Tempo — Ameaçador, com chuvas e trovoadas.

Temperatura — em declinio.

Ventos — de oeste a sul, com rajadas.

A vaga de Labouriau — Uma vez victoriosa a opinião honesta de que a morte de Labouriau abriu uma vaga no Conselho, e de que não poderá preenchel-a o immediato em votos, tudo leva a crer que os elementos congregados contra a influencia perniciosa do sr. Cezario de Mello, no 2º districto, assentem a escolha de um candidato unico em opposição ao que o pastor dos rebanhos do Triangulo forçosamente apresentará.

Quer o Partido Democratico, quer os elementos de alguma significação eleitoral no 2º districto, devem conjugar todas suas forças, em torno de um candidato bem aceito e capaz de occupar a cadeira, da qual a morte arrancou Labouriau, que, sem favor, era uma figura de relevo incommum entre os nossos valores que a revolução arrastou para a arena politica.

A dispersão de forças será um desastre de tão graves consequencias para a campanha de regeneração politica, iniciada no Districto Federal, que nos parece difficil não se queira evital-a pela harmonização dos pontos de vista entre as correntes independentes.

A democracia do "doutor" Duarte — O presidente da Assembléa Fluminense adoptou, hontem, esta providencia invicta nos annaes parlamentares: prohibiu os tachygraphos de tomarem o discurso de um deputado que estava contrariando, talvez sem querer, as determinações do "doutor" Duarte.

* * *

Mas a rolha na "Polonia Brasileira não fica sómente em não permittir a publicação dos debates da "salinha".

Está em discussão ali, a reforma judiciaria do Estado, com a qual o enxurro politico que veiu a dominar o vizinho Estado, apoiado nas baionetas federaes, pretende anniquilar o poder judiciario fluminense, por meio do afastamento dos magistrados honrados que se não sujeitam a ser galopins eleitoraes.

Embora a situação afflictiva e de aperturas do erario estadual, pretendem os senhores daquillo a criação de maiores despesas, com a disponibilidade de juizes, o estabelecimento de uma 2ª Vara dos Feitos da Fazenda, e a criação, para o ineffavel sr. Miranda Rosa, de um cartorio Privativo Orphanologico.

Pobres orphãos!

Para tal, para que nem sequer se discuta entre amigos, reforma-se, com urgencia, o regimento, para que draconianamente o "doutor" Duarte possa fazer approvar, electricamente, a reforma judiciaria e a eleitoral, muito bem discutidas conjuntamente, desde que visam os mesmos fins.

A democracia do "doutor" Duarte é assim.

Está-se defendendo... — O senhor Eloy de Souza telegraphou ao presidente "braço forte", felicitando-o pelo seu saldo. O illustre deputado do Rio Grande do Norte finge que acredita nessa historia, nessa mentira.

Defesa... defesa... e, até certo ponto, comprehensivel.

O sr. Eloy pertence hoje á mesma corrente politica do sr. João Lyra, naquelle Estado. Ora, tendo sido o sr. Lyra quem levantou a lebre, descobrindo a "camouflage" presidencial, mostrando que o chefe do Executivo não falara a verdade quando annunciara o famoso "superavit" de 25 mil contos, em sua mensagem de maio — o sr. Eloy de Souza achou opportuno e prudente significar ao poderoso dirigente desta pobre Republica que não está de accordo com o ponto de vista do seu collega de representação, embora correligionario. Amigos, amigos — negocios á parte... Mesmo porque — lá diz com os seus botões o cauteloso sr. Eloy — o sr. Lyra tem pela frente sete annos de mandato senatorial, ao passo que a elle lhe resta apenas um de deputado.

A successão ás portas... — O sr. Baptista Luzardo, era, hontem, na Camara, um homem importantissimo. Uma reportagem distribuida aos jornaes, apontava-o, bem como ao sr. Plinio Casado, como empenhado na solução do problema da successão presidencial, lançando nomes, vetando outros.

Nos commentarios das rodas da Camara, o illustre e sympathico parlamentar caudilho era indicado pelo menos para ministro da Guerra. É s. excia. andou assediado por pretendentes a official de gabinete...

As duas grandes bancadas (São Paulo e Minas) estiveram em actividade. No recinto houve uma longa conferencia de mineiros, cujas figuras centraes eram o sr. José Bonifacio e Mello Franco. Por sua vez varios paulistas se reuniram e conversaram muito tempo em torno da mesa grande da sala do café: os srs. Marcondes Filho, Ataliba Leonel, Cardoso de Almeida, João de Faria, Dino Bueno...

Outro grupo, a antiga dissidencia (os srs. Alvaro de Carvalho, Altino Arantes e Rodrigues Alves), teve uma conferencia ambulatoria pelos corredores!...

Emquanto isto se passava, o conego Valois, discretamente, acompanhava com um rabo de olho os movimentos do sr. Baptista Luzardo...

Seria tudo isto uma demonstração do prestigio do boato?...

Justiça precaria... — O caso do auditor Alvaro de Brito, ultimamente resolvido pelo Supremo Tribunal Federal, é a demonstração cabal do estado de anarchia da nossa legislação, aggravada pela precariedade das interpretações dadas a essas leis pelos tribunaes.

Discutiu-se no Supremo Tribunal, não sómente o direito á inamovibilidade dos juizes militares, mas ainda a natureza desse cargo da nossa judicatura. Parece incrivel! Mais de trinta annos depois de constituida a Justiça Militar, ainda se vem discutir se os juizes militares são juizes federaes ou se gozam das vantagens concedidas pela Constituição a essa categoria de juizes.

Os debates travados no Tribunal mostram as divergencias que existem sobre o assumpto e são um attestado claro de que as discussões ali travadas não passam de meras discussões academicas, sem o intuito primario de fixar-se em principios solidos uma jurisprudencia sobre o assumpto tão delicado.

E como se não fossem sufficientes essas circumstancias para retratar a verdadeira situação dos nossos tribunaes na maneira de encarar as questões de alta relevancia, que se apresentam ao seu julgamento, ha ainda a considerar que nelles, amanhã, decisão inteiramente contraria áquella que hontem foi dada poderá ser proferida em questão absolutamente identica.

O reconhecimento de um direito depende ali do numero de ministros presentes. Basta o resfriado de um para modificar inteiramente um julgado do proprio Tribunal.

Eis ahi onde estamos em materia de justiça.

Nada, porém, é de admirar em um paiz onde o Poder Executivo decreta leis sem a intervenção do Congresso. E' o caso da lei que removeu o auditor Alvaro de Brito e que, por pouco, não revogava a Constituição, quando esta assegura a inamovibilidade dos juizes.

Está certo...

Dinheiro haja!... — O governo do Estado do Rio abriu no dia 12 deste mez mais um credito complementar de 2.000:000$, para "Obras Publicas e outros serviços".

O sr. Pio Borges tem curso na escola de realizações do sr. Carlos Sampaio. As "obras publicas" no Estado do Rio têm canalizado mais dinheiro que o sr. Ribeiro de Almeida tem canalizado agua para o abastecimento de Nictheroy.

Não se sabe bem donde esse dinheiro vem — mas ao certo se sabe que as taes "caixas pequenas", criadas para pequenas despesas de 1 a 2 contos, de prompto pagamento, chegam a consumir 70 contos mensaes. Como segundo se affirma, despendem o "agachamento" do Rio Bonito, entregue ao irmão do sr. Duarte, e servem tambem para compra de automovel, para seu uso, como fez o sr. Plinio Magalhães, de Rezende, cujas folhas de pessoal vêm assignadas quasi todas "a rogo", porque na terra do sr. Botelho ninguem sabe ler...

Mais 2.000 contos! Um pão por um olho. O emprestimo ahi vem, para o Mello das Finanças augmentar a... renda do Estado.

Que pandegos!

Todas as gallinhas do general Nestor estavam com ovo — E' certo o ditado, "quem vê cara não vê coração". Isto vem a proposito do que occorre com o nosso eminente amigo, sr. general Teixeira de Freitas, chefe da casa militar de s. ex., o sr. presidente da Republica. Ainda, hontem, confessava-nos tão illustre general:

— Você, que me conhece desde os tempos da Escola Militar, onde fomos contemporaneos, sabe perfeitamente que o meu feitio não se coaduna com esta minha barba andó, que uso para effeitos de austeridade externa. Rio-me pouco, porque me habituei a não exteriorizar os meus sentimentos. No intimo eu sou um patusco de marca... Por isso é que eu gosto immenso de uma "farrinhas discretas", ouvir anecdotas e historias pittorescas. Do que eu não gosto é de contar "coisas", mesmo porque me falta a verve, que tem, por exemplo, o coronel Marcolino Fagundes. Você conhece o Marcolino?

— Se o conheço... Actualmente elle está em S. Paulo servindo com o general Hastimphilo de Moura.

— Esse mesmo... Pois olhe, se eu tivesse o geito do Marcolino, eu contaria um facto, occorrido com o Nestor, que não deixaria de ser interessante para vocês...

— Ora, general... Conte assim mesmo, com toda a sua falta de graça... A's vezes essas coisas mal contadas até têm espirito...

— Está bem, vá lá, mas vocês digam que a ouviram da minha interposta pessoa. O presidente poderia achar graça e eu não quero fazer "differença" ao Konder... Ha tempos, andou por aqui um ex-major do Exercito austriaco, tirando, a crayon, os retratos dos ministros e pessoas de destaque da administração. Quem me relatou o facto foi elle mesmo, quando fez o meu retrato. Uma manhã o tal ex-major, em companhia do Corrêa de Araujo, que é reporter do "O Jornal", largou-se para o Realengo, para a casa do ministro. Recebido pelo Nestor, no momento, dentro de um gallinheiro, no fundo do quintal, disse ao que ia. O Nestor prestou-se promptamente ao "sacrificio".

— Francamente, sr. general, não sei onde está "o interessante" dessa historia.

— Eu já disse que contada por mim a historia não seria interessante. Mas... como ia dizendo, o Nestor recebeu a visita dentro do gallinheiro. O seu uniforme era constituido de tamancos, calça-culote kaki, muito surrada, e uma blusa mescla, que as praças usam para a faxina. Tinha a cabeça cheia de pennas... Ao estender a mão direita o ex-major notou que o Nestor procurava ter sempre afastado o seu dedo "mindinho" do "vizinho" de modo a que elle não lhe apertasse toda a mão, e sim parte della, constituida pelo "vizinho" "maior de todos" e "fura bolo"...

— Este negocio de "dedo mindinho" "seu vizinho"... atrapalha um bocado a historia. O que o senhor quer dizer certamente é que o ministro estava com o dedo minimo machucado e tinha receio que fosse magoado, não é?

— Qual! Eu não tenho mesmo o geito do Marcolino para contar historias... O Nestor não tinha o dedo machucado... Elle estava era com o dedo sujo...

— Está bem, sr. general... fiquemos por ahi mesmo... E depois...

— O Nestor posou com grande alegria... A todo o momento exclamava. Que dia feliz... nem uma gallinha sem ôvo...

— E depois?

— Quando o retrato ficou prompto, o ex-major foi offerecel-o ao ministro. Não foi feliz... Elle não lhe quiz pagar mais que quinze mil réis. Daria desescis, se no retrato não figurasse aquellas horriveis e profundas cicatrizes, que elle tem nas faces na altura do maxilar. Como me sai com a historia?

— Sabe quem seria o melhor juiz para julgal-a? O general Nestor. Quando estiver com elle pergunte-lhe se achou graça... e nos informe do resultado.

E ainda ponderou o general Teixeira de Freitas:

— Dei o que podia dar. O Marcolino tel-a-ia feito muito melhor. Mas, você sabe, elle já agora não sabe senão dizer "amen" aos actos do governo, quaesquer que sejam...

Ahi sobretudo foi que achamos graça no general Teixeira de Freitas.

Humorismo — O sr. Daniel Carneiro (cruz credo! T'esconjuro!) tomou hontem a hora do expediente da Camara, com um discurso sobre as seccas. O orador era dos mais mofinos. O assumpto, arido. Tivemos, porém, um discurso humoristico e independentemente da vontade do orador. Humorismo inconsciente e involuntario. Aquella boca de sombra disse coisas tão ingenuas e pittorescas, com um ar, aliás, solenne e sério, que a Camara riu todo o tempo.

Pretendeu o orador responder ao sr. Moraes Barros e defender o governo Epitacio. Como sempre...

Repetiu velhas criticas ao livro do sr. Moraes Barros sobre o nordeste e as "obras" do epitacismo. Revidou á affirmativa do autor, de que o jumento vivia na intimidade do sertanejo. Versou longamente essa these de intimidade dos bichos com a gente do nordeste. Contestou tambem o que dissera o sr. Moraes: que no sertão havia muitos perús. O que havia lá eram gallinhas, caboges, guinés... Falou em "perú assim, perú assado" — coisa que não se sabe o que significa mas que deve ser um dito muito engraçado nos sertões do sr. Daniel Carneiro.

Defendendo as "obras contra as seccas" do sr. Epitacio Pessoa, o orador disse, entre outras coisas alegres, isto: que as obras deixaram no nordeste, os homens, na sua maioria, com conhecimentos praticos de engenharia, agrimensura, mecanica, carpintaria e alvenaria (quantos charlatães!), dispensando, assim, o concurso do braço estrangeiro...

Basta, amigo leitor, não?

MUSICA

* *Algumas opiniões curiosas* — *Musique* termina, no seu numero de novembro, o inquerito musical colhido de eminentes compositores. Algumas opiniões são instructivas.

Alfredo Casella declara quaes seus mestres e modelos: "Creio poder dizer que Bach realiza para mim hoje o typo do musico perfeito (nutri-me de Bach desde minha infancia e não quero ser confundido com algum dos seus *amigos de ultima hora* que recente moda fèz proliferar aqui e ali). Mozart suscita-me alegria musical quasi tão intensa quanto Bach. Amo immensamente Monteverdi. Falando de obras, posso declarar que considero o *Falstaff* de Verdi como um *modelo* que resume nosso passado e contem, ao mesmo tempo, o melhor do nosso futuro nacional". São delle ainda estas palavras sensatas: "Pouco me interessam as recentes discussões sobre o *objectivismo* opposto ao *subjectivismo*.

Não me custa admittir que a musica só exprima frequentemente a si mesma. Mas não poderia considerar inferior uma musica onde o compositor haja querido exprimir um sentimento pessoal. Supponho que essa discussão, mais philosophica do que musical, é esterilissima e nenhuma influencia terá no destino ulterior de nossa arte, *a qual é* sempre a mesma, desde Palestrina até Debussy. A musica sempre foi o mais poderoso meio de dynamismo emotivo e psychico de que o homem dispõe, e cada dia mais me parece que só os meios technicos differem conforme os seculos, porém que o fundo e a natureza da musica permanecem immutaveis (do mesmo modo que a natureza humana pouco muda através das differentes raças e civilizações)".

O celebre compositor Tausman, depois de exaltar como supremos mestres Bach e Chopin, disse: "Não creio numa volta ao romantismo em sua manifestação recente; porem creio numa vasta renovação lyrica que virá refrescar a ambiencia um tanto secca da composição actual". Acha que nessa epoca principiou por um esforço desesperado de originalidade, mas que os musicos vão revertendo á unificação expressiva e aos meios classicos de expressão. Pensa que a arte é expressão da vida, porem como *consequencia subjectiva* e não como elemento deductivo. Tausman repelle com energia o bluf, o snobismo e as musicas pretenciosas.

* *Audição Luciano Gallet* — Não se esqueçam os melomanos cariocas da tão promissora audição offerecida hoje, no Instituto Nacional de Musica, ás 21 horas, por esse nosso eminente compositor, cujas canções genuinamente brasileiras vão ser interpretadas pela distincta cantora snra. Julieta Telles de Menezes.

AZALAN

POLITICA PITTORESCA

O projecto de augmento de vencimentos do funccionalismo publico, tornando opportuno o debate sobre o encarecimento da vida, na capital da Republica, já começou a provocar commentarios da imprensa, sobre possivel augmento do subsidio dos congressistas. Ha muita gente que se escandaliza, pelo facto de receber um congressista 200 mil réis por dia de funccionamento do nosso Congresso — o que reduz o subsidio a um ordenado mensal de 4:000$000 — com uma ajuda de custo de 5 contos. Isso que parece, á primeira vista, um desproposito, na verdade não passa do strictamente necessario para o custeio da vida de uma familia, no Rio, quando a mesma é obrigada a certos deveres de representação social. Ainda que ninguem saiba como podem viver os modestos funccionarios publicos, que percebem menos de 800 mil réis — todo mundo deve saber como vivem os congressistas, explorados de todos os modos, desde o proprietario, que lhes cobra alugueis fantasticos pelos predios onde se aboletam, até aos proprios collegas que condescendem em receber banquetes e almoços a 100 e 200 mil réis por cabeça, para gaudio da propria vaidade e dos restaurantes de luxo.

Beneficios, concertos artisticos, listas de caridade, facadinhas, tiros dos amigos necessitados, tudo o congressista tem de supportar de cara alegre, para não passar por egoista ou avarento, ou para não fazer inimigos e detratadores, o que é o pavor, na politica.

Ainda hontem, no Senado, o sr. Paulo de Frontin abordava a necessidade do augmento do subsidio, armando uma equação de 3º grão, para provar que elle gasta o dobro do subsidio com os serviços eleitoraes, quando o senador Miguel de Carvalho confessou a insolvencia mensal dos seus compromissos, devido á carestia da vida.

— Todos os mezes — disse o honrado senador do Estado do Rio — no dia 2, eu tenho por costume collocar a um canto da minha mesa de trabalho, em casa, o dinheiro que eu ganho com o meu trabalho...

A cada um dos credores que se apresenta eu passo os olhos pela conta e mando que se pague, tirando o dinheiro que lhe cabe...

A's vezes o dinheiro não chega para o segundo...

O sr. Olegario Pinto, que fazia parte do grupo, observou:

— Nunca pensei que o senhor, com habitos tão discretos, gastasse tanto...

— Tanto, como?! disse o sr. Miguel de Carvalho, piscando os olhos de banqueiro chinez, através o pince-nez pequenino como um berloque.

— Pensei que os seis contos, por mez, deviam chegar ao menos para distribuir pelos credores do mez... Pois o senhor não disse que collocava o subsidio no canto da mesa?

— O subsidio, não! Colloco, ali, aquillo que ganho com o meu trabalho... O subsidio eu o colloco no banco... Isso é coisa diversa. Eu não o ganho com o meu trabalho...

MARFORIO

PORTUGAL EM TRINTA LINHAS

Uma idéa original

Annunciam do Porto, ter resolvido um grupo de senhoras, constituir-se em commissão permanente, severa e grave, como noutro tempo, a Real Mesa Censoria, que deitou abaixo algumas estancias dos *Luziadas* — para submetter ao seu esclarecido espirito, todas as peças que se representem naquella cidade. Se estas senhoras, depois de redigirem o seu *veredictum*, o mettessem na gaveta, o caso não seria grave. Mas, não. Pretendem ir mais longe: fazel-o approvar por todas as pessoas das suas relações, sem de maneira alguma admittirem transigencias ou indisciplinas de opinião. O resultado de semelhante iniciativa é facil de prever. Os Aristharcos de saias vão, certamente, incluir no seu *indice purgatorio* todas as peças que não sejam logares communs de banalidade amorosa e romantica. Não mais a peça forte, livre, independente, altiva, pura na sua essencia e na sua forma, no seu objectivo e na sua verdade. Não mais revista, alegre, despida, maliciosa, atrevida e musical. Não mais a farça, caricaturando sentimentos e paixões, fazendo rir pela *trouvaille*, pela phrase propositadamente despenteada, pela situação inverosimil, em camisa de noite ou em combinação voluptuosa e fragrante.

O Porto, se a tal commissão de senhoras leva a sua por deante — a estupidez humana é invencivel! — passará a ir ao theatro como ha um seculo: triste, macambuzio, afflictivamente dramatico. Não sei, nem me importa saber, onde essas senhoras vão buscar os conhecimentos de arte e historia theatral necessarios, para julgarem um Lenormand, um Pirandello, um Bernardo Schaw. Ao cesto da costura? A' panella dos cozinhados? Estou em crer que não. Se rastreassemos bem a peregrina e estulta idéa, é possivel que descobrissemos a roupeta negra dalgum sacerdote em predica de confissionario...

Mas, agora uma pergunto: os maridos, os paes, os irmãos dessas senhoras, não lhes têm defendido, até agora, dos maleficios da scena, a fragilidade do tympano e a sensibilidade da retina? Se assim é, a *deixa*, como se diz nos palcos, está trocada...

Lisboa, 17 de novembro de 1928.

ARTUR PORTELA

VIDA MUNDANA

ANNIVERSARIOS

Fazem annos hoje:

As srtas.: Zaira de Nunes Oliveira, Nilza, filha do nosso collega de imprensa Diniz Cavalcante, e Odaléa Ribeiro; os srs.: Victor de Moraes, Henrique de Souza Maia, Renato de Souza, José Cavalcanti e Erasmo Lorena.

FESTAS

O Club Gymnastico Portuguez fará realizar hoje, ás 21 horas, mais uma reunião intima constante de uma sessão cinematographica e uma parte dansante.

— Realiza-se, hoje, no Club dos Fenianos, um baile promovido por um grupo de socios.

— O Fluminense Football Club vae offerecer ao seu quadro social, no dia 31 do mez corrente, o grande baile "reveillon" com que annualmente encerra a sua temporada social.

Esta festa do tricolor será realizada no magnifico salão do Gymnasio, o qual será ornamentado de maneira original e profusamente illuminado.

No programma desse baile figura a distribuição de ricos brindes, gentilmente offerecidos pelo sr. Arnaldo Guinle, benemerito presidente do grande club e seu patrono perpetuo, podendo assegurar-se que constituem as mais lindas e artisticas prendas distribuidas até hoje, em festas do tricolor.

As mesas para a ceia, dispostas em torno do salão, são em numero limitado, ao preço de vinte e cinco mil reis por pessoa, inclusive ceia, e devem ser reservadas na séde do club com o sr. gerente, a partir do dia 20 do corrente.

Attendendo a que são muitos os novos socios propostos, lembra a directoria aos srs. associados a conveniencia de anteciparem a apresentação das propostas, afim de evitar o atropelo que sempre se verifica nessa occasião, e permittir sejam preenchidas, na forma das disposições regulamentares as vagas ainda existentes no quadro social.

— A sociedade carioca terá occasião de assistir hoje, mais uma das tradicionaes festas do Gymnasio Vera Cruz.

Pelas providencias diversas tomadas pela directoria do Gymnasio, póde-se prever o successo que será alcançado nas festas de amanhã.

O programma está bem organizado e nelle figuram numeros interessantissimos, que serão executados por alumnos e alumnas do Departamento Feminino do Gymnasio Vera Cruz.

Além da orchestra de professores que foi contratada, uma bella banda de musica tocará, acompanhando aos alumnos nos hymnos que aquelles cantarão.

Foi convidado o grande Santos Dumont, a quem o Vera-Cruz homegeneará numa linda apotheose. A illuminação do Gymnasio será toda especial, com lampadas de côres.

CONFERENCIAS

A Sociedade Espirita Amparo Theresa Christina á rua Assis Carneiro 537, Piedade faz realizar as seguintes conferencias:

Amanhã: ás 15.30 horas o sr. Codro Talissy, presidente do G. E. Caridade e Fé, falará sobre a "Missão da Mulher Espirita".

No dia 25 do corrente ás 15.30 horas commemoração do Natal de Jesus.

Será orador o sr. Adolpho Barreto Sampaio presidente do C. E. Lazaro Amor e Caridade.

PARA TRATAR OS CABELLOS
JUVENTUDE ALEXANDRE
PARA EMBELLEZAR OS CABELLOS

Uma carta do ministro Edmundo Lins ao sr. Nestor Massena

O sr. Edmundo Lins, ministro do Supremo Tribunal Federal, enviou ao sr. Nestor Massena, director de serviços da Camara dos Deputados, esta honrosissima carta:

"Supremo Tribunal Federal — Rio, 13-12-928. — Exmo. collega sr. Nestor Massena. Affectuosos cumprimentos. — Agradeço-lhe, muito penhorado, o offerecimento dos dois notaveis trabalhos, queteve a gentileza de me remetter.

Logo que tiver tempo, lel-os-ei com a attenção devida a tão notavel constitucionalista.

Já tive ensejo de admirar o extraordinario brilho, com que discutiu, em "O Jornal", o "quorum" necessario á reforma constitucional.

Embora haja divergido da sua doutissima opinião, muito apreciei e admirei a sua inexcedivel competencia em materia constitucional, em que é, sem favor, "Maestro di color che sanno".

Do patricio obrigado, collega admirador, (a.) Edmundo Lins."

"VIDA NOVA"

Foi posto hoje á venda o n. 129 de "Vida Nova", o elegante semanario feminino desta capital. Além de numerosas paginas de photographias de acontecimentos sociaes da semana "Vida Nova" publica na sua capa de hoje, delicada homenagem á mulher, com linda trichromia.

PARNASO-FILM: A IRONIA

Gosto da graça espevitada,
Impertinente do teu ar
E na viveza acidulada
Com que nos sabes replicar.

Sinto vibrar, fino e latente,
Um desafio pertinaz
A' submissão de toda gente
A que a rotina satisfaz.

Contra a maldade de um juizo
Que sem razão ferir-nos vem,
Tens a vingança do sorriso,
Tens a desforra do desdem.

Teu scepticismo experiente
Esterilisa a decepção
E a cada sonho que nos mente
Já perdôaste de antemão.

Tens, ironia, a irreverencia
Do paradoxo a teu dispôr,
Se alfinetar é tua sciencia,
Comprehender é teu valor.

O teu encanto negativo
A toda gente não seduz,
Mas quem de ti viveu captivo
Sentiu mais leve a sua cruz.

Pois contra o bote do despeito,
Da inveja vil contra a aggressão,
Contra o poder do preconceito
Tens o motejo que diz: — "não!

Cabotinismo não me illude
Tua apparencia superior,
Conheço bem, falsa virtude,
O que ha de vacuo em teu pudor."

Tua elegancia espirituosa
E' quasi sempre espiritual,
Pequeno espinho de uma rosa
Que dóe talvez, mas não faz mal.

Arma felina e petulante,
E's o florete brincalhão
Com que da turba a todo instante
Defenderás teu coração.

Pois, entre as farpas de teu riso,
Do teu silencio no broquel,
Quanta amargura, de improviso,
Disfarça o amargo de seu fel!

E's o pudor do sentimento,
— De um pensador no parecer, —
E teu risonho atrevimento
Bravata audaz do pensamento
Ante a tristeza de viver...

MARIA EUGENIA CELSO

THEATRO

Na proxima semana

OS 20 ANÕES RUSSOS NO PALACIO THEATRO

Sem que se possa ainda adeantar o dia exacto da sua "reentrée", pode entretanto, affirma-se desde já que a sua reapparição se effectuará num dos dias da semana vindoura. O successo que esta originalissima troupe vem alcançando em S. Paulo tem constituido um acontecimento theatral ali. Entre nós, grande foi o exito obtido na sua curta serie de espectaculos que a Companhia Brasil Cinematographica resolveu trazel-a de novo ao Rio onde a apresentará no Palacio.

Em virtude de contratos firmados na Europa o numero desses espectaculos deverá ser limitadissimos pois que ainda este mesmo mez ella terá de embarcar com destino ao Velho Mundo.

"CHOPP DUPLO" — DEPOIS DE AMANHÃ, NO SÃO JOSE'

Depois de amanhã, nas sessões de 4,20 e 8,20, a Companhia "Zig-Zag" apresenta no Theatro São José o seu novo cartaz — a "revuette" "Chopp Duplo", que Nelson Abreu escreveu e que J. Freitas musicou. Temos em notas anteriores detalhado os aspectos da "revuette", cujos "scketches" — "Ao cachorro quente", "Effeitos da crise" e "Corneta Magica", dizem vão trazer em constante riso o publico, estando como está a compéragem confiada aos comicos Pinto Filho e João Martins, Arnaldo Coutinho e Palmyra Silva. Nos bailes "Papae Noel e os brinquedos", fantasista; "A mariposa e a luz", classico; e "Almofadinha", cançoneta baile, Mariska e suas "girls" apparecendo em numeros de phantazia Edith Falcão. "Chopp Duplo" vae lançar o samba "Dorinha", com que J. Freitas vae concorrer ao carnaval de 1929. Defendem-no na scena do São José, João Celestino e Durvalina Duarte. Celestino Silva ensaia, tendo distribuido os outros papeis, a Guy Martinelli, Sylvia de Almeida, Augusto Barone e Silva Aranha.

AS PRIMEIRAS DA REVISTA MISS BRASIL" NO RECREIO

Em a noite de 19 do corrente o publico carioca poderá asisstir ás primeiras representações, no theatro Recreio da revista "Miss Brasil", o ultimo original dos escriptores Marques Porto e Luiz Peixoto, com partitura dos compositores Julio Christobal e Sá Pereira. "Miss Brasil", que terá quadros de fantasia e "scketches" reunirá, á sua interpretação: Italia Fausta, Aracy Côrtes, Palitos, o comico; Judith de Souza, a "vedette" graciosa e, finalmente, Payata.

"Miss Brasil" está despertando curiosidade, não ha duvida.

MAIS UM NOVO SAINETE NO TRIANON

Na proxima semana, será apresentado o sainete, que mostra aspectos da vida dos estudantes de medicina "A Vida Passa"... é adaptação do jornalista Brasil Jedson.

Pela informação que hontem tivemos, trata-se de um dos mais interessantes sainetes da temporada actual do alegre theatrinho da Avenida.

O 8º anniversario da A. B. dos P. da E. F. C. B.

A's 19 horas de hoje, na séde da Associação Beneficente dos Praticantes da E. F. C. B., se realizará uma sessão de commemoração do oitavo anniversario da fundação daquella sociedade.

Durante essa sessão, que será solenne, se dará a inauguração dos retratos dos srs. Victor Konder, Irineu de Mello Machado e Romero Zander, bem assim, dos directores da Associação, srs. Affonso Moreira de Almeida e Jorge Von Doehinger.

?ZAAZ

Uma nova troupe

OS JORNAES DE SÃO PAULO FALAM NA COMPANHIA DE SKETCHES

Lemos numa folha paulista de hontem:

"Sob a direcção de Luiz Iglezias está em organização a companhia Plaiser, da qual fazem parte Danilo de Oliveira, Armando Rosas, Pedro Dias, Salvador Paoli, Luiza del Valle, Flavy Rumens e outros artistas.

Esse conjunto estreará num dos theatros do centro".

Os numeros de "music-hall"

A ESTRE'A DE, VARIEDADES NO PROGRAMMA DO CENTRAL

Vamos ter no Central, a exhibição do Organophone, uma novidade para o nosso publico, cujo apparecimento está marcado para segunda-feira, no palco do Central por "The Niagaras", musicos excentricos que a South American Tour trouxe ao Brasil.

Nesse mesmo dia, o Central apresentará outro numero da mesma empresa "Masa Takahashi", um estupendo acrobata japonez.

Hoje, trabalham no Central "Les Athena", athletas olympicos; "La Ventura", e as suas criações de arte decorativa; "Christian & Fleurette", acrobatas e contorcionistas; "Betty & Filiberto", dansarinos acrobaticos, "Gus Brown", o sempre applaudido comico; "Nini Fernandez", bailarina fantasista; e, "Los Indios Etougal", em exercicios de tiro ao alvo e jogos de laço.

ULTIMOS DIAS DAS BAILARINAS DO PALCO DO ODEON

São os ultimos dias das "Moris's Girls", no Odeon, hoje e amanhã.

Na proxima terça-feira, já deverão as dez bailarinas, que tanto tem sido applaudidas entre nós, estrear na sala vermelha do Odeon, de São Paulo.

Por isso, hoje e amanhã, serão os ultimos dias destas bailarinas no Rio.

No Theatro Phenix

A ESTREA DA CURIOSA COMPANHIA DELVAL

Finalmente, hoje, depois de tanta espera, estrea a Companhia Delval, para apresentar um genero exotico e moderno. Como tem sido divulgado, consta do seu repertorio, varias bufonadas, parodias, satyras, pantomimas, entremeiadas de numeros de variedades. São tres as sessões: ás 8 horas, 9 1|4 e 10 1|2, sendo a sua duração de uma hora e dez minutos, e os preços, cobrados á razão de tres mil réis por poltrona.

Os espectaculos são absolutamente familiares, proprios para "jeune-filles" e senhoras, apesar da graça irresistivel que predomina na sua apresentação. A prova de tudo é não ter a censura cortado uma unica palavra dos seus originaes. Serão apresentadas dois trabalhos, ambos originaes de Arturo Delval, que foram traduzidos e adaptados ao nosso meio, pelo escriptor Geysa Boscoli. Na primeira e terceira sessão, respectivamente ás 8 horas e 10 1|2, teremos a bufonada "Vae começar a inana!...", sendo que na segunda sessão, ás 9 1|4, veremos a satyra-theatral "O socio capitalista...", verdadeira fabrica de gargalhadas.

No elenco, composto de artistas brasileiros e argentinos, encontra-se nomes de: Arturo Delval, Armando Rosas, Martins Veiga, Aymond, Rodolpho Papaléo, Barbosa Junior, J. Rossitti, Elisa del Rio, Medina de Souza, Paquita Soler, Soledad Movellan, Isabel de Granada, Los Taitas, Déa Robl e outros.

Amanhã, ás 4 horas, primeira matinée, com "Vae começar a inana!", espectaculo bastante proprio para crianças de 7 a 80 annos.

No Theatro Recreio

"Cabocla bonita", hoje e amanhã, em reprise

Sómente em as noites de hoje e de amanhã, no Recreio, terá o publico carioca ensejo de assistir a uma reprise: "Cabocla bonita", a burleta regional, que, ha 4 annos, precisamente, alcançou, em suas primeiras representações, successo artistico e de bilheteria, nesse mesmo theatro. São principaes interpretes deste original: Lais Areda, Henriqueta Brieba, Vicente Celestino, Olympio Bastos, J. Figueiredo e Paschoal Americo, tomando parte na representação toda a Companhia.

Companhia Israelita

QUEM E' A PRIMEIRA FIGURA DESSE ELENCO

Ha dias falamos da proxima estrea em um dos nossos theatros da Companhia Israelita de Dramas e Comedias.

Hoje podemos dar mais preciosos detalhes da primeira figura dessa troupe, artista que vem precedida de

Sra. Marcella Weis, numa das suas criações

fama como interprete e como cantora.

Chama-se ella Marcella Weis e, embora de origem israelita, nasceu em São Paulo, de onde se retirou ainda criança.

A sra. Marcella Weis volta á Patria artista feita, com um nome acclamado no theatro da lingua paterna e no theatro castelhano. Tem uma acentuada alma dramatica e possue tambem uma voz bem educada. E' graciosa, agil, distinta. Mas os recortes de jornaes que falam della dizem ainda que ao seu poderoso temperamento dramatico, allia detalhes, matizes, nuances de comediante, apresentando assim verdadeiras criações scenicas.

O Rio breve a verá no drama, na comedia e como cantora de theatro ligeiro.

No Palacio Theatro

OS ESPECTACULOS ORGANIZADOS PELOS ARTISTAS DA COMPANHIA MARGARIDA MAX

Tivemos hontem no Palacio os primeiros espectaculos levados a effeito pelos artistas da extincta Companhia Margarida Max.

Hoje, repertir-se-á "Para Todos" nas duas sessões e amanhã ás 2 3|4 terá logar a unica matinée durante a qual a actriz Margarida Max e as demais artistas da companhia distribuirão bonbons ás crianças. Esta matinée que está despertando um grande interesse promette ser concorridissima a julgar não só pelo facto de serem sempre muito frequentadas todas as matinée do Palacio como ainda por ser a unica com a revista de "Para Todos". Amanhã á noite será o ultimo dos tres dias de espectaculos promovidos pelo mesmo elenco que se despede do seu publico.

A' tarde e á noite

OS ESPECTACULOS DE HOJE

Sainetes

TRIANON — A's 4 horas, vesperal apperitivo, com o "Viver é facil", cujo principal papel está confiado a Oduvaldo Vianna. Na sessão de 10 1|2 da noite, repete-se "Viver é facil...", com a interpretação de todo o elenco do Theatro Trianon; ás 7 1|2, "Teu amor e uma cabana", sainete no qual a sra. Abigail Maia canta uma canção de Marcello Tupinambá, fazendo os actores comicos Chaves Filho, Brandão Sobrinho e Eduardo Vianna o trio engraçado da peça; ás 9 horas — "Terra natal", o sainete nacionalista de Oduvaldo Vianna, que é um dos seus maiores successos de comediographo.

Bufonadas

PHENIX — A's 8 e 10 1|2 horas — "Vae começar a inana", ás 9 1|2 horas, "O socio capitalista", com Delval.

Revistas

PALACIO — A's 7 3|4 e ás 9 3|4 horas, "Para Todos", com Margarida Max.

RECREIO — A's 7 3|4 e 9 3|4 horas "Palacio das Aguias", com Alda Garrido.

S. JOSE' — A's 4,20 e 8,20 horas, "O Rio... agacha-se", com Palmyra Silva e Pinto Filho.

Burletas

IRIS — A's 3 e 8 1|2, — "Gente do Sertão", com Lyzon Caster.

Variedades

CENTRAL — A's 3, 5 1|2, 8 1|2 e 11 horas — As attracções da South American Tour.

ODEON — A's 4, 8 e 10,30 — As 10 Moris's Girls", em seus bailados.

NUMERO...

Manuseando mais um exemplar dessa conceituada revista carioca que nos veiu ter á redacção, verificamos que "Numero..." continua sendo uma primorosa collectanea de contos e novellas para todos os paladares.

Designações na Marinha

O ministro da Marinha designou o capitão de fragata Joaqui mBarcellos Garcia e o capitão de corveta Benedicto Ferreira Goulart, para servirem na Directoria do Pessoal.

Duas "troupes" de "revuette"

UMA, PARA O ODEON OU GLORIA, OUTRA, PARA O VILLA ISABEL

Confirmam-se duas noticias que fomos os primeiros a dar: uma "troupe" de "revuettes" para um dos cinemas do sr. Serrador e outra para o Villa Isabel.

Aquella chama-se "Nouvelle Folie" e o seu elenco compõe-se dos artistas cujos nomes já publicamos, sendo o seu director o sr. Hippolito Collomb.

A outra conta com os mesmos elementos por nós tambem já publicados.

Assim "Nouvelles Follies" é composta de seis dos melhores elementos artisticos da extincta Companhia Margarida Max: Augusto Annibal, Luiz Barreira, Eugenio Noronha, Antonia Othello, Carmen Dora e Rosita Rocha. Essa troupe terá a direcção artistica de Hypolito Colomb, scenographo de renome.

O repertorio foi todo escolhido para o genero que a troupe se propõe apresentar. A primeira "revuette" intitula-se: "Prata da Casa", seguindo-se-lhe outras que têm os titulos: "Quarteirão Serrador"; "Labios pintados"; "Assim, dá gosto..."; "Viva a Mulher"; "Manto de Arlequim". Todas as peças serão apresentadas com luxo de enscenação e riqueza de guarda-roupa.

Director de orchestra, o maestro Martinez Grau. Dez bailarinos sob a direcção do bailarino Ricardo Nemanoff tomarão parte em todas as "revuettes".

"Boa-Noite", é o titulo da revista em 18 quadros que servirá para a estréa da nova Companhia de Revistas que se apresentará nesse elegante theatro na noite de 19 do corrente. Do seu elenco fazem parte: Adriana Noronha, Olga Louro, Rita Ribeiro, Carolina Alves, Leopoldo Prata, Armando Braga, Modesto de Souza, Agostinho de Souza, Ildefonso Norat, Ignacio Brito, Henrique Delf (bailarino), Maria Amelia (bailarina), Valentina Krovozky (bailarina) e 8 elegantes girls.

PARISIENSE
HOJE — Programma V. R. CASTRO — HOJE
Toda gente pensa em se casar, entretanto pouca gente cogita de saber se está em condições de se casar...

E' deste descuido social que trata o film Defendendo a Raça
IMPROPRIO PARA MENORES E SENHORITAS
Programma V. R. CASTRO
BREVE: A MASCARA DO AMOR

VIDA MUNDANA

CASAMENTOS

Com a srta. Dulce de Lima Vieira, filha do capitão Antenor Vieira de Carvalho, fazendeiro no municipio de Cantagallo, consorciar-se-á no proximo dia 25 do corrente mez, o sr. Joaquim da Costa Mello, funccionario do Estado e contador diplomado.

Serão paranymphos, por parte da noiva, no civil, o sr. Carivaldo Spangberg Pires, do alto commercio carioca, e sua esposa; e, no religioso, o sr. Nicolau Augusto de Figueiredo Junior e sua esposa.

Por parte do noivo, no civil, o deputado federal sr. Arnaldo Tavares; e, no religioso, o sr. Raul Quaresma de Moura, chefe da contabilidade do Estado.

Os actos civil e religioso serão celebrados na residencia da noiva, á rua Passo da Patria n. 109.

— Na matriz do Sagrado Coração de Jesus, á rua Benjamin Constant, será ecelebrado ás 4 horas da tarde, do dia 22 do corrente, o casamento do sr. Julio de Carvalho Barata, director do "Commercio de Santos", com a srta. Luiz Gillet da Silva. O noivo é filho do sr. Rubem Gonçalves Barata, secretario da Directoria Geral do Serviço do Povoamento e a noiva do sr. Antonio Gillet da Silva, do commercio desta praça.

— No civil e no religioso, realiza-se hoje, o casamento do sr. Gilberto Emilio Chandon, alto funccionario do Banco Francez-Italiano e filho do sr. contador Emilio Chandon e da sua esposa d. Marguerite Chandon, com a srta. Albertina S. Padim dos Santos, filha do 1º engenheiro machinista da Marinha Mercante, sr. Saturnino José dos Santos e de sua esposa d. Magdalena Padim dos Santos.

Paranympharão o acto o sr. Adolpho Chandon e sra. d. Claire De Jaegher.

A' noite, na residencia dos paes da noiva, á rua 24 de Maio, 347, os noivos darão recepção.

NASCIMENTOS

O sr. e a sra. Alvaro de Cerqueira Lima participam o nascimento de sua filha Esperança.

ENFERMOS

Acha-se recolhida á Casa de Saude S. Raphael a sra. Lourdes Guimarães, esposa do sr. Francisco Guimarães.

A distincta enferma foi submettida a uma operação, pelo professor dr. Torreão Roxo, auxiliado pelos drs. Amaral Peixoto, Jorge Cunha e Marianno de Campos. E' satisfatorio o seu estado.

O SR. LEOPOLDO DE BULHÕES ENFERMO

Acha-se recolhido ao leito, desde alguns dias, o sr. Leopoldo de Bulhões cujo estado inspira cuidados. São seus medicos assistentes os drs. Modesto Guimarães e Miguel Couto.

O eminente enfermo tem sido muito visitado em sua residencia nas Laranjeiras, á rua Pereira da Silva, 90.

MISSAS

Rezam-se hoje, missas em suffragio da alma das seguintes pessoas:

— Anna de Almeida Barbosa (7º dia), ás 10 horas, na igreja de S. Francisco de Paula;

— Antonio Teixeira da Costa (6º mez), ás 9 horas, na matriz de Irajá;

— Cel. Manoel Gomes Arruda (anniversario), ás 10 horas, na igreja de S. Francisco de Paula;

— Guilhermina Souto Gonçalves Maia (7º dia), ás 10 horas, na igreja da Cruz dos Militares;

— José Bokel de Oliveira Alves, ás 8.30, na matriz de N. S. de Lourdes;

— Manoel Marques Leitão (7º dia), ás 8 horas, na igreja de S. Francisco Xavier.

V. Excia. quer comprar bons artigos pelos menores preços do mercado?
Faça suas compras na
CASA SUCENA
Avenida Rio Branco, 76 a 86

PALACIO THEATRO
Tel. C. 0838
Companhia Brasil Cinematographica
OS ARTISTAS DA GRANDE COMPANHIA DE REVISTAS "MARGARIDA MAX" apresentam em ULTIMOS ESPECTACULOS
HOJE — ás 7 3|4 e 9 3|4 — AMANHÃ
a grandiosa féerie:
PARA TODOS
Optimo desempenho de todo o magnifico conjunto
Toma parte graciosamente a brilhante "etoile" MARGARIDA MAX
AMANHÃ — ás 2 3|4 — Unica matinée com "PARA TODOS"
Distribuição de bombons por MARGARIDA MAX e as demais artistas.
Poltrona .... 5$000
NA PROXIMA SEMANA — Estréa da "COMPANHIA DE ANÕES"

Offertas de occasião:

Camisas

Percaline super, 7$000, 8$700 e ..	9$000
Zephir suisso, lindos padrões, 10$600 e ..	11$000
Zephir inglez 11$900 — 13$500 e	14$500
Tricoline ingleza lisa 16$200, 17$500 e ..	18$500
Idem, idem, listada — 15$200 17$500 e ..	18$500
Idem, idem — lista de seda 21$800 e ..	24$000
Idem de seda lavrada ..	35$800

Cuecas

Percaline superiores — 2$000, 3$500 e ..	3$900
Zephir e cretone 3$800, 4$300 e ..	6$000

Meias para homens

Fortes, cores firmes, $600, $800 e	1$000
Escossia, lindos padrões 1$500 e	1$800
Escossia luxo 3$300 e ..	4$200
Seda, super-finas, 2$500 e 3$000	3$500
Seda phantasia 4$500 e ..	5$000

para senhoras

Finas e fortes 1$200 e ..	1$500
Mercerizadas, 2$000 e ..	2$800
Seda, 2$400 e ..	2$900
Seda animal, ricas 5$000, 6$000, 7$000 e ..	10$000

Perfumaria

Pó de arroz Coty ..	4$300
Pasta Odol ..	2$500
Pasta Oriental ..	1$300
Baton Oriental ..	1$000
Gravatas seda, 3$, e ..	4$000

Para banho de mar

Roupões felpudos, 15$400 e ..	22$500
Roupões de luxo, 30$900 e ..	33$000
Capas, 10$500 e ..	18$000
Camisas e calção ..	5$000
Camisas escossia listada ..	6$000
Sungas, lindos padrões 9$000 e ..	10$600
Calções ..	2$500
Calções malha dupla, 5$ e ..	7$500
Maillot, lindas côres ..	22$300

Lenços

Cambraia, grandes, $400 e ..	$600
Fina cambrainha, 1$000 e ..	1$500
Inglezes, lindos padrões 1$800 e	2$000

TERMINAÇÃO DO STOCK DE:
RENDAS — BOLSAS — FITAS e MIUDEZAS
a preços de liquidação verdadeira.

Ver para crer — Visite a nossa exposição e terá certeza de que não o illudimos com offertas mentirosas.

119 - URUGUAYANA - 119
CASA THEREZINHA

CONCURSO "QUEM?"
EXHIBIÇÕES DO FILM-ENYGMA

ENYGMA N. 1	ENYGMA N. 2	ENYGMA N. 3	ENYGMA N. 4	ENYGMA N. 5
Dezembro	Dezembro	Dezembro	Dezembro	Dezembro
Hoje e 16 — Americano	Até 16 — Royal	Hoje e 16 — Petropolis	Até 16 — Rialto	Até 16 — Rialto
17 — Velo	17 e 18 — Atlantico	20 a 23 — Royal	20 e 21 — Guanabara	24 a 26 — Ideal
18 — America	19 a 21 — Mem de Sá	24 e 25 — Atlantico	22 e 23 — Petropolis	27 e 28 — Guanabara
19 — Brasil	22 e 23 — Americano	26 a 28 — Mem de S	27 a 30 — Royal	29 a 1 jan. — Petropolis
	24 — Velo	29 e 30 — Americano	31 e 1 janeiro — Atlantico	3 a 6 — Royal
	25 — America	31 — Velo	2 a 4 — Mem de Sá	7 e 8 — Atlantico
	26 — Brasil	e Jan. 1 — America	5 e 6 — Americano	9 a 11 — Mem de Sá
		2 — Brasil	7 — Velo	12 e 13 — Americano
			8 — America	14 — Velo
			9 — Brasil	15 — America
				16 — Brasil

Seria um golpe pouco habil, agora, uma excursão de cariocas para jogar na Bahia

A idéa inopportuna e infeliz de levar-se á Bahia um seleccionado carioca

Partidarios que temos sido sempre das partidas sportivas, como meio ideal de approximação de individuos e povos do mesmo ou de paizes estrangeiros, não nos sentimos absolutamente constrangidos no discordar da idéa de enviar-se á Bahia, no presente momento, um seleccionado ou combinado carioca ou coisa que o valha.

Passando em revista desapaixonadamente os incidentes occorridos, que deram causa á retirada prematura e lamentavel da delegação bahiana de football de nossa capital, não encontramos nada que possa militar em favor dessa lembrança de promover-se, na cidade do Salvador, um encontro entre bahianos e cariocas.

Não receiamos, preliminarmente o digamos, a occurrencia de factos mais lamentaveis e capazes de gerar consequencias mais graves.

Achamos simplesmente inopportuna a idéa, e por isso mesmo merecedora de ser posta de lado.

Não vemos em que possa aproveitar a quem quer que seja, uma prova de capacidade do seleccionado carioca, numa especie de desafio inexpressivo, de poder abater o bahiano, em sua propria séde, com maior ou menor facilidade.

Isso, em outra opportunidade isenta das circumstancias nimbosas, que ainda não se dissiparam de todo, não seria de tentar, quanto mais nesse ambiente e com a certeza que a situação em nada melhorará, e que os espiritos apaixonados não cederão um palmo sequer de suas convicções.

Qualquer que viesse a ser o resultado desse encontro, seria passivel das mais diversas interpretações, nesse diapasão, que nada tem de sportivo, e que só póde gerar coisas mais desagradavejs.

Não precisamos alinhar mais motivos para justificar nosso ponto de vista absolutamente contrario ao projecto, que pecca por uma inopportunidade que não é menor do que sua incommensuravel infelicidade.

Demos temos ao tempo. Entreguemos-lhe a tarefa meritoria de apagar definitivamente a memoria desse ligeiro dissidio, que o não devemos procurar reviver a titulo nenhum.

Foi eleita a nova directoria do Patria F. C.

O OFFICIO EM QUE ESTE ACTO NOS FOI COMMUNICADO

Sr. redactor.

De ordem do sr. presidente, envio o presente, para agradecer-vos pela attenção que dispensastes ao Patria Football Club, acceitando o nosso convite ao vosso conceituadissimo jornal para seu orgão official.

Aproveito a opportunidade para communicar-vos que, conforme ficou deliberado em assembléa geral realizada a 12 do corrente, conforme vos participamos em officio n. 1, de 8, tambem do corrente, foi organizada sua directoria provisoria que ficou assim constituida:

João Moreira Lima, presidente; Arlindo Francisco da Fonseca, vice-presidente; Emilio Marzullo, 1º secretario; Ubirajara Cabral da Silveira, 2º secretario; Jocelino Ubaldino Vieira, 1º thesoureiro; Annibal Gonçalves da Silva, 2º thesoureiro; Jorge Pereira da Silva, director sportivo; Benedicto Vieira da Costa, procurador.

Conselho Fiscal: — Monclaro Francisco Victor, Edgard Cavalcante de Albuquerque e Argemiro Santos Rosa, cujo mandato a contar do dia 7 do corrente mez a 7 de março de 1929, quando realizar-se-ão as eleições para a directoria effectiva que deverá dirigir os destinos do club durante o anno proximo futuro.

Saudações. — Ubirajara Cabral da Silveira, 2º secretario.

Botafogo F. C.

E' HOJE, FINALMENTE, O GRANDE BAILE INAUGURAL

Realizando-se hoje, o baile inaugural da nova séde do Botafogo Football Club, situada á avenida Wenceslau Braz n. 72, a thesouraria communica aos srs. socios que o ingresso será feito mediante a apresentação da carteira de identidade e do recibo relativo ao mez corrente, podendo os mesmos fazer-se acompanhar de senhoras de suas familias, nos termos dos Estatutos, isto é, esposa, mãe, filhas solteiras e irmãs solteiras.

A thesouraria solicita com vivo empenho dos srs. socios que ainda não possuam a carteira de identidade do club, o obsequio de remetterem com a maior urgencia as photographias, afim de ser a mesma extrahida, visto que, sobre a disposição acima, será exercida a maior fiscalização, não se abrindo excepção para pessoa alguma.

Não sendo possivel effectuar-se a cobrança das mensalidades dos srs. socios por occasião do baile, avisa-se que, durante a ultima semana, isto é, de 10 a 15 do corrente, os cobradores estarão diariamente no club, das 17 ás 19 horas, á disposição dos socios que desejarem regularizar sua situação com a thesouraria.

Tendo sido avultado o numero de propostas aceitas nas ultimas sessões da directoria, ficou resolvido, afim de se evitarem atropelos de ultima hora, que para ingresso no baile, só fossem admittidos novos socios até a sessão realizada em 10 do corrente.

A directoria tem tomado todas as providencias para o maior brilhantismo do baile inaugural da nova séde. Para isso contratou duas excellentes orchestras Blue Bird, do maestro Harry Fleming e a typica de tangos argentinos, do maestro Andreoni.

A artistica ornamentação da séde foi confiada a conhecida casa especialista e o serviço de buffet e bar acha-se a cargo de um dos mais conceituados estabelecimentos no genero.

O traje será de rigor.

Coringa F. C.

ASSEMBLEA GERAL

Realizando-se hoje, sabbado, 15 do corrente, a assembléa geral, peço a todos os srs. associados para que compareçam na séde, ás 19 horas, afim de compartilharem no progresso e bem estar do Coringa F. C.

N. B. — O associado só poderá tomar parte na assembléa, de posse do recibo de dezembro.

A .A. Portugueza

SEU 4º ANNIVERSARIO

A Associação Athletica Portugueza, o sympathico gremio da sub-liga, completará no proximo dia 17, o seu 4º anniversario de existencia, ou sejam 4 annos de lutas em prol do progresso do sport pequeno, onde este anno se collocou no honroso posto de segundo logar na tabella da entidade filiada á Amea. Tambem no meio recreativo occupa o Portugueza um logar de destaque, pelos seus bailes mensaes e de commissões que são sempre muito concorridas.

Vê, pois, esse glorioso pavilhão, que Agostinho G. Neves, Luiz Souza Gomes, Alvaro Villar do Valle, Antonio Gomes Teixeira, Francisco G. Duarte, José Francisco Ribeiro, Manoel Souza Cardoso e outros, abraçaram com verdadeiro amor, trabalhando sempre irmãmente para o seu continuo progresso. Nesse dia, um grandioso baile será realizado, abrilhantado por duas excellentes jazz-bands.

Elite Athletico Club

O CAMPO PARA O JOGO DE AMANHA

A directoria do Elite, por nosso intermedio, previne aos players, pessoas convidadas e ao Esperança F. C., que a partida do campeonato da Associação Norte de Esportes Athleticos, do proximo domingo, 16, será no campo do 1º regimento de cavallaria, em S. Christovão.

O segundo team deve estar em campo, meia hora antes da hora marcada. Já se encontram em distribuição as carteiras com a tabella do primeiro turno da A. N. E. A.

Edson F. C.

CHAMADA DE JOGADORES

De ordem do sr. director sportivo, venho por intermedio do DIARIO CARIOCA, pedir o comparecimento dos senhores jogadores, amanhã, 16, na séde social, ás 10 1|2 horas, para irmos para o campo do S. C. America, onde tomaremos parte na terceira prova, no festival do Combinado Victoria, enfrentando o forte conjunto do S. C. Pilares.

O team ficou assi mescalado:

Walmor; Oswaldo e Totonio; Cruz, Polaco e Bahiano; Edgard, Manoel, Sylvio, Domingos e Grillo.

Reservas: Matheus, Raul, Antonio, Julio e Albino. — Albino dos Santos Corrêa, secretario.

Club de Natação e Regatas

"O JAGUNÇO"

O querido gremio da rua Santa Luzia viu passar, ha dias, mais um anno de laboriosa existencia, entre a mais franca e sincera camaradagem.

"O Jagunço", revista que é publicada por este club, deu uma edição especial em regosijo por tão auspiciosa data, fazendo um resumo do que tem sido o valoroso Club de Natação e Regatas.

Da sua administração recebemos um exemplar, o que nos confessamos gratos.

Municipal F. C.

BAILE DE ANNIVERSARIO

Realiza-se hoje nos salões do valoroso Municipal F. C., Bi-Campeão da Liga Brasileira de Desportos, um grande baile em commemoração á passagem do 16º anniversario deste club, occorrido no dia 28 de novembro p. p., e a posse da nova directoria que deverá dirigir os destinos do valoroso alvi-verde, durante o anno de 1929. Para maior brilhantismo da referida festa tocará uma excellente jazz-band, sob a regencia do Maestro Joãosinho. Para esta festa recebemos amavel convite. Gratos.

AVISO

A directoria previne a todos os associados que o ingresso para esta festa será mediante a apresentação do recibo n. 12 e o traje será completo.

Nos arraiaes tricolores

E' VOZ CORRENTE QUE O FLUMINENSE FARA' EM PRINCIPIOS DE JANEIRO UMA EXCURSÃO AO SUL DO PAIZ

Ha tempos, uma pessoa bem enfronhada dos actos do tricolor, nos communicou que o seu club pretendia excursionar pelo sul, logo que terminasse o campeonato da cidade, e que para tanto, já havia a sua directoria elaborado, até, o itinerario, que seria: Rio Grande do Sul, Paraná e S. Paulo.

A imprensa em geral, noticiou, para depois cair no esquecimento de todos, o tal projecto...

Agora, entretanto, torna-se a falar sobre a excursão, e como fóros de verdade.

Não temos duvida, pelo que estamos informados, em crer, que desta vez, se verifique de facto, a projectada excursão.

Admittimos a informação, que o club das tres côres, a fará, como titulo de experiencia, sobre os players do seu segundo team, que poderão no proximo campeonato, occupar as posições que estão vagas.

E' de facto, um optimo meio de que lança mão o tricolor para conhecer em jogos fortes, a capacidade dos seus elementos novos.

Fazemos votos para que desta vez não succeda o mesmo que da anterior...

Não me toque!

Muitos individuos indefluxados, após assoar o nariz ou aparar os perdigotos da tosse, sem o menor escrupulo, offerecem as mãos cheias de microbios ás pessoas de seu conhecimento.

Quantas vezes não se tem vontade de dizer ao "desculdado": — não me toque!

Felizmente o nosso organismo tem as suas defesas naturaes, quasi sempre promptas, para se defender dos inimigos que nos assaltam a todo instante; existem, ainda, a agua e o sabão para delles nos desembaraçarmos, sobretudo, é bom salientar, o Sabão Bayer de Afridol, de alto poder desinfectante contra quaesquer germes pathogenicos.

Além de ser optimo para o asseio do corpo, combate a brotoeja, as espinhas, as caspas, os suores das axillas e as irritações provocadas pelo calor.

Convém, pois, ter o Sabão Bayer de Afridol em casa, já que não se podem evitar certos "toques" perigosos de mão.

Dr. Arnaldo de Moraes. Docente da Faculdade. — Partos e Gynecologia. Reassumiu a clinica, de volta de sua viagem. Assembléa, 87. Res. Tr. Umbelina, 13. Botafogo. B. M. 1815 e 1933.

UM NATAL FELIZ!...

Sim, terá um Natal feliz e alegre entrada de anno-novo, quem se habilitar hoje no "Ao Mundo Loterico" — rua do Ouvidor, 139 — que vae vender os 100 contos da benemerita Loteria Federal — inteiros 20$, meios 10$, fracções 2$ e dezeninhas a 20$, aproveitando esta occasião para proporcionar a felicidade aos seus freguezes, além da distribuição de innumeros e valiosos brindes e á extraordinaria propaganda dos 2 numeros em cada bilhete. Depois de amanhã — 20 contos por 2$ e 200:000$ em 2 premios por 30$, fracções 3$. Para o Natal, dia 21 — 200 contos por 16$, fracções 800 réis; em 22 — 500 contos por 56$, fracções 3$800, ambas com os dois numeros em cada bilhete e mais os finaes duplos até ao 11º premio. Em 24 e 28 — dois grandiosos sorteios de 2.000 contos por 600$ cada, meios 300$ e fracções a 30$. Só no "Ao Mundo Loterico" — rua do Ouvidor, 139.

Os decretos de hontem na Guerra e Viação

O sr. presidente da Republica, assignou hontem, os seguintes decretos:

NA PASTA DA GUERRA:

Nomeando, no Arsenal de Guerra do Rio de Janeiro, operarios de primeira classe, os de segunda, Alberto Gonçalves da Costa e José Gonçalves Lisboa; operarios de segunda classe, os de terceira, Olavo Fernandes dos Santos, Armando Rodrigues Goulart, Theodoro Eduardo Moreira, Manoel Herculado de Carvalho, Alberto Pereira Gurgel, Joviniano Jacintho Teixeira e João Americo dos Santos; operarios de terceira classe, os de quarta, Paulo Vidal da Silva, Antenor de Alcantara Fontoura, Antonio de Araujo Portella, João Baptista Affonso, Manoel João da Cruz, Mario Gomes Marques, Alberto Firmino da Silva e Brasiliense Ferreira Borges; operarios de quarta classe, os de quinta, Nicolau Pinto da Fonseca, Adamastor Teixeira de Oliveira, Augusto Soares Braga, José dos Santos, Americo Felismino Cordeiro, Tharcilio Martins de Azevedo, José Honorio dos Santos e Waldemar Teixeira de Oliveira; operarios de quinta classe, os aprendizes de primeira, Nelson José de Andrade, Eurico de Medeiros Corrêa, Waldemar dos Santos, Homero da Costa, Octavio Pires Ferreira, Valentim Anastacio da Silva, Onofre Baptista, Manoel Vitalino da Silva, João Durval Martins de Carvalho, Francisco Carlos Nielen, Lucio Pinto Ferreira e Rhodemar Marques de Souza; aprendizes de primeira classe, os de segunda, João Benedicto do Sacramento, Alvaro Tavares, Ildemando do Nascimento, Antonio Barcellos Jones Filho, José Guilherme dos Santos, Waldemiro Martins da Cruz, João Victoriano, Waldemar Ferreira Borges, Emiliano Sut, Helvet da Silva Queiroz, Alberto Procopio da Silva, Alberto Dias Barbosa, Luiz dos Santos, Alfredo Luiz Alves, Eduino Ignacio da Silveira, Dyonisio da Costa e Sá, Thiago da Costa Gama; aprendizes de segunda classe, os de terceira, José da Cruz Salgado Junior, Antonio Candido de Almeida Filho, Joaquim Francisco de Lima, Delmar Moreira da Silveira, René Celestino Lopes, Uracides Nunes, Ernani dos Santos Rodrigues, Lourival Borges de Freitas, Pedro Alves Chaves, José Gomes de Oliveira, José Pereira das Neves, Antonio de Moura Sieiro, Jovelino Corraé da Silva, Epiphanio Paulino da Cruz e Manoel Braz de Oliveira; aprendizes de terceira classe, os de quarta, Gastão Fiuza de Lima, Manoel Francisco de Oliveira, Sylvio Costa, Walter José Pereira, Joviniano Ribeiro de Carvalho, Astrogildo Ribeiro de Carvalho, Edhemar Martins de Sá, Roberto de Souza Vasconcellos, Nestor Vitalino da Silva, Sebastião Rodrigues Fortes, Nelson Pacheco de Assumpção, Raymundo Fernandes Rodrigues, Guilherme Barcellos Jones, Ary Moraes, José Barroso de Azevedo Filho, Moacyr Tavares dos Santos, Turibio Augusto Ferreira, Lourival Alves, Djalma Adalberto Nery, Amphiloquio da Silva, Justino Rodrigues dos Santos; aprendizes de quarta classe, os de quinta, Darcy Gonçalves, Herothildes Nunes de Oliveira, Paulo Serrão de Azevedo, José da Silva Vieira, Orlando Rodrigues, Sylvino Ferreira de Castro, Delmano Baptista dos Reis, Manoel Biancamano, Walker Serrão Baptista de Oliveira, Horacio Joaquim da Silva, Emygdio Antonio Ferreira, Eugenio Francisco do Nascimento, Armindo Luiz Fonseca, Antonio Julio de Moraes Filho, Walter Gonçalves Melgaço, Alcides Fernandes Ribeiro, Rubem Pinto Teixeira, Oswaldo Manoel da Silva, Benedicto Pereira da Silva, Edgard de Oliveira, Jayme Barroso de Azevedo, Paulo Gonçalves, Alcino Domingos, Moacyr da Silva, Edgard Pereira, José Francisco Machado e Norivaldo Antunes.

Nomeando na Intendencia da Guerra (estabelecimento central de fardamento e equipamento): operarios de quarta classe, os de quinta, Ismael Gomes Roque, Durval Ferreira Lemos, João Antonio de Aguiar, Domingos Caetano de Souza, Martiniano Dias da Costa; operarios de quinta classe, os aprendizes de primeira Henrique Lebos Sabola, Edgard Figueiredo, Waldemar Leal, Irahy José dos Santos, Luiz dos Santos Portella, Antonio Leite de Castro, Sylvio Cypriano da Costa; operarios de quarta classe, os de quinta, Antonio Bennes Lopes, Waldemiro Rubens de Macedo Portella, Pedro José de Carvalho; operarios de terceira classe, os de quarta, Benjamin da Rosa, Benonil Joaquim Camara, Sebastião Fernandes, Januario Pereira de Carvalho; operarios de segunda classe, os de terceira, Floriano Francisco Carneiro, Fidelcino de Meira Lima; operarios de primeira classe os de segunda Alvaros Tavares de Lima e Joaquim Augusto Meda; operario de corte sob medida, o de primeira classe Faustino Rodolpho Gomes; para mestre da officina de correeiros e selleiros, de 1ª classe, João de Macedo Portella; a amanuense o operario de 1ª classe Pery de Amorim; aprendizes de terceira classe, Ary Mattos Cardoso, Jurandyr Barbosa, Nilton da Silva Marinho, Vicente Gama, Octacilio Rocha, Eduardo José dos Santos; aprendizes de segunda, os de terceira, Diogenes de Barros, Geraldo Costa de Oliveira; aprendizes de primeira classe, os de segunda Norival Lemos Ferreira; de segunda, os de terceira João Baptista de Farias, Norival de Figueiredo, Raphael Bronzo, Francisco Rabello, Trajano Mercadante; aprendizes de primeira, os de segunda Francisco Paula Lattuga, Rubem dos Santos, Lucio da Costa Nunes, Avlindo Pacheco da Silva, Waldyr Leal de Almeida; e operarios de quinta classe, os aprendizes de primeira, Carlos Ferreira Borges e Octavio Salemo.

Concedendo accrescimo sobre seus vencimentos: de 20% e 33%, a contar de 1 de agosto de 1923 e 7 de maio deste anno, ao tenente-coronel honorario Mario Castello Branco Barreto, professor vitalicio do Collegio Militar desta capital; de 10%, ao professor cathedratico do extincto Collegio Militar de Barbacena, em exercicio no desta capital, tenente-coronel honorario Francisco Ferreira Alves dos Reis; de 50%, ao marechal reformado Joaquim Marques da Cunha, professor vitalicio da Escola Militar; e de 20%, ao contra almirante reformado Francisco Vieira Paim Pamplona professor do Collegio Militar desta capital e ao tenente-coronel honorario Octacilio de Oliveira, professor do Collegio Militar de Porto Alegre.

Na pasta da Viação — Approvando os projectos e orçamentos, na importancia de 27:122$465, supplementar ao que foi approvado pelo decreto 17.529, de 10 de novembro de 1926, para acquisição e installação de uma balança de 100 toneladas na estação de Curityba, da E. de F. do Paraná; e na importancia de 35:987$457, para a construcção de um posto telegraphico e respectivo desvio na linha tronco da Rêde de Viação Sul Mineira;

Exonerando: por abandono de emprego, José Antonio Pessoa, de conferente de 2ª classe da Noroeste do Brasil; e a pedido, Iracema de Menezes, de ajudante da agencia do correio de Armação, no Estado do Rio;

Demittindo, a bem da disciplina, Ulysses Girardello, de conferente de 1ª classe da E. de F. Noroeste do Brasil;

Aposentando Rosa Laner Curtolo, no logar de ajudante da agencia do correio de Caxias, no Rio Grande do Sul;

Nomeando: Benedicto Mestrinho praticante de conferente da Noroeste do Brasil para conferente de segunda classe; Mayna Villar para ajudante da agencia do correio de Armação, no Estado do Rio, que já exercia interinamente; Eugenia de Oliveira para agente do correio em Barracão no Estado de Santa Catharina; Annita Dultra Corrêa para agente do correio em Queimadinha, na Bahia e Adelina de Jesus para agente do correio em Villa Carrão, no Estado de São Paulo;

Promovendo, a telegraphista de quarta classe em commissão, para servirem na Commissão de Linhas Telegraphicas Estrategicas de Matto Grosso ao Amazonas, os telegraphistas de quinta classe Francisco Augusto de Paula Braga e José Leonardo Leite; e a terceiro escripturario da Repartição Geral dos Telegraphos, o 4º Arthur Adacto Pereira de Mello Filho;

Declarando sem effeito, o decreto de nomeação de d. Maria Piemontez de Freitas, para agente do correio de Catanduvas, no Paraná, por não ter prestado fiança dentro do prazo da lei;

Nomeando: fieis de thesoureiro da Administração dos Correios do Pará que já exerciam interinamente, Manoel Antonio Soutello, Maria Ruth Lago da Costa, Aluizio Santa Rosa, Pedro Lago da Costa Borges, Annibal Fonseca Figueiredo, e Walburga Cavalcanti de Paula; conductor technico da Inspectoria de Aguas e Esgotos, o interino, engenheiro civil Saul de Barros Camara;

Promovendo: a engenheiro ajudante, o conductor technico da Inspectoria de Aguas e Esgotos, engenheiro civil Heitor da Fonseca e Silva Lahmeyer; a machinista de segunda classe da Central do Brasil, o de terceira Alvaro Alves de Moura; a mestre de officina da Central do Brasil, o ajudante João Simões de Oliveira; a 4º escripturario na referida Estrada de Ferro, o auxiliar de escripta Abel Peres Nogueira e a auxiliar de escripta o escrevente Octavio Fernandes de Carvalho;

Promovendo na Central do Brasil: a 3º escripturario, o 4º João Baptista Rezende de Farias; a 4º escripturario, os auxiliares de escripta Julio de Macedo Braga, Armando Reis e Arthur Diniz Villas Boas Junior; a conductor de trem de primeira classe e de segunda Sylvio Pinto Monteiro; a conductor de trem de 2ª classe, os de terceira Mario Queiroz Soares Andréa, Romulo Vieira de Bulhões Carvalho e Cesar de Almeida; a conductor de trem de 3ª classe, os de quarta Balthazar Telles de Almeida, Joviniano de Souza, Braz Humberto Rogerio Chiarelli, Gilberto Mendes, Nestor Maia Pereira, Romeu de Oliveira e Francisco da Silva Braga; a conductores de trem de 4ª classe os praticantes Armindo Viriato de Freitas, Carlos Caullireeux, David Tourinho, Marcos Evangelista de Miranda, José Alonso Ribeiro y Gil, Emygdio Lopes da Gama Ribeiro Gilberto dos Santos Mascarenhas e Osorio Ferreira Filho.

DISPENSA ALEXANDRE

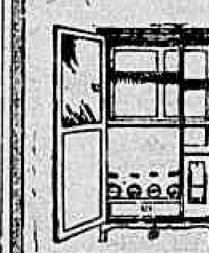

Movel para guardar generos alimenticios

Casa de Moveis e Tapeçarias **Martins Junior & C.** Andradas, 51 — Tel. N. 6787

LEILÃO de CHICS MOVEIS

A' Avenida Mem de Sá n. 89

dormitorios, sala de jantar, e avulsos

EDMUNDO

(B. Aires, 163 — Norte 4.972) VENDE EM LEILÃO

HOJE

Sabbado, 15, ás 5 horas

no referido local, os moveis constantes do catalogo hoje publicado no "Jornal do Commercio".

BATERIAS DE COZINHA DE ALUMINIO PURO

Uma dona de casa intelligente e economica só compra a marca "AGUIA", estampada no fundo de cada peça. A' venda em todas as boas lojas de ferragens. Grande Fabrica. Rua do Rezende ns. 33|35.

NEUBERT & KARTHAUS RIO DE JANEIRO

BECHSTEIN

Sem entrada Sem fiador Bechstein Seiler Steinbach Graf Desde 150$000 mensaes CASA STEPHEN Galeria Cruzeiro

DR. BRANDINO CORRÊA

Molestias do apparelho Genito-Urinario, no homem e na mulher. OPERAÇÕES: Utero, ovarios, prostata, rins, bexiga; etc. Cura rapida por processos modernos, sem dôr da

GONORRHÉA

e suas complicações: Prostatites, orchites, cystites, estreitamentos, etc. Diathermia, Darsonvalização. Rua Republica do Perú, 23, sob., das 7 ás 9 e das 14 ás 19 hs. Domingos e Feriados das 7 ás 10 hs. Central 2654.

Federação Athletica Bancaria e Alto Commercio

SUL AMERICA X BANCO DO BRASIL

A F. A. B. A. C. fará realizar hoje no Campo do Confiança A. C., situado á rua Silva Telles, o esperado encontro entre o Sul America F. C. vencedor da série "A" e o A. A. Banco do Brasil vencedor da serie "B" em disputa do titulo de campeão commercial do corrente anno.

E' de esperar uma bella tarde sportiva, dado o preparo dos teams disputantes que desde ha muito vêm treinando.

O juiz para esse importante match será o sr. William Procter do America Fabril e representante o sr. Walter Lynch do Banco Commercial.

Combinado Elite de Jacarépaguá

SERA' REALIZADO AMANHA UM FESTIVAL SPORTIVO PROMOVIDO POR ESTE GREMIO

Realiza-se amanhã o festival sportivo organizado pelo "Combinado Elite de Jacarépaguá" em homenagem ao sr. Henriques Dodsworth e a realizar-se amanhã no campo do Sport Club Parames.

As provas

1ª prova: ás 11 horas — Combinado Azul x Sant'Anna F. C. — Homenagem ao Combinado Leonardo Braga.

2ª prova: ás 12,15 horas — Sport C. Parames (2º team) x Corinthians F. C. — Homenagem ao socio do S. C. Parames, sr. Vicente Taranto.

3ª prova: ás 13,30 horas — Combinado Barão x Combinado Rio Branco. — Homenagem ao sr. Alberto Rocha.

4ª prova: ás 14,45 horas — Hermelindo F. C. x Combinado Brasil. — Em homenagem ao jazz conjunto Vaz Toledo.

5ª prova: (honra) ás 16,15 horas. — S. C. Parames x Combinado Leonardo Braga. — Em homenagem á directoria do Sport Club Parames.

Villa Norman F. C.

PARTIRA' AMANHA, PARA PATY, A LUZIDA EMBAIXADA DESTE NOVEL GREMIO

O embarque

Realizando-se amanhã, 16 do corrente, o importante match com a valorosa equipe do Paty F. C., em disputa da riquissima taça "Paulo Torres de Carvalho", o director sportivo communica aos membros da embaixada e jogadores escalados, que deverão estar ás 4 horas na gare da Central, afim de seguirem para aquella localidade.

A embaixada está formada do seguinte modo:

Presidente, Arthur Adolpho Wangler; secretario, Athailton Peixoto; thesoureiro, José Frazão; director sportivo, Nelson Jardim; jogadores: Batalha, Max, Telles, Monteiro, Jardim, Jadyr, Paulo I, Masquéra, Rabaça, Flôr e Paulo II.

DINHEIRO A LONGO PRAZO

A devolver em 370 mensalidades, com antecipações extraordinarias desde 100$, a juro reciproco, para a compra ou construcção da casa propria, para construir em terrenos baldios, para reformar edificios velhos, para andares predios centraes que só têm actualmente 1 ou 2 andares.

Emprestimos Hypothecarios até 12-12-28 69.119:530$000.

Valor das Garantias até 12-12-28 113.597:397$165.

Numero de depositantes até 12-12-28 14.342.

"LAR BRASILEIRO"

Associação de Credito Hypothecario

Ouvidor, esquina de Quitanda

Rio de Janeiro

E'cos do Campeonato do Brasil

CARIOCAS X BAHIANOS

Recebemos a seguinte carta, que publicamos a seguir:

"Rio de Janeiro, 14 de dezembro de 1928. — Illmo. sr. redactor sportivo do "Diario Carioca" — Respeitosas saudações. — Como assiduo leitor da secção sportiva deste diario independente, em cuja secção, v. s. tão justa e sabiamente dirige, venho por meio destas pequenas e modestas linhas, pedir a s. permissão, para um meu pequeno protesto. Trata-se, sr. redactor, de uma tão insignificante coisa e que, tem causado tão grande e injustificavel celeuma: O jogo ultimamente disputado entre as representações de football, do Estado da Bahia, e, a do Districto Federal, ao qual, um outro matutino desta capital, sem ao menos, estudar as más consequencias que, mui logica e irremediavelmente deverão apparecer, em pról do desmoronamento do football brasileiro; propõe, sr. redactor, organizar um match entre as representações acima, isto é, entre o team da Bahia e do Districto Federal, á realizar-se na florescente cidade de São Salvador; e para isso, de combinação com o sr. Luiz Vinhaes, organizou um team, que sómente representará as efficientes qualidades do nobre... sport do afamado "patricio" Ciriaco... Digo isso, por não possuir esse team um só elemento, componente da verdadeira representação technica sportiva carioca, mas sim, que se timbrou em escalar elementos desprovidos de technica e providos de jogo pesado. O que quererá este autor com esta representação?... O mais incomprehensivel leitor, definirá logo, "A desordem"!

No entretanto, aconselho que não se officialise esse team, isto é, que não se dê o nome de "scratch carioca", e que se procure mais alguns elementos nas zonas perigosas da cidade e dos suburbios para que, se leve um team mais um pouco reforçado, e... tenha um feliz regresso. Sem mais outro assumpto para o momento, antecipo os meus agradecimentos, subscrevendo-me com toda estima e consideração.

Salve glorioso scratch carioca!

Salve o sport brasileiro! — De v. s. amgo Atto. e Obgdo. — Oswaldo de Mello Barreto".

Fluminense F. C.

UMA HOMENAGEM A RICARDO PERNAMBUCO

Está annunciada para o dia 22 do mez corrente, a vesperal dansante que os amigos e admiradores de Ricardo Pernambuco promovem em homenagem ao veterano campeão brasileiro.

Essa reunião que será realizada no Fluminense Football Club, tem um cunho especial, pois, vae ser offerecido um delicado mimo ao illustre sportman em recordação das suas victorias nas competições internacionaes de tennis, entre brasileiros e argentinos, disputados no Rio e em São Paulo.

A julgar pelos preparativos que estão sendo feitos com todo o cuidado por uma commissão de socios do Fluminense Football Club, póde-se assegurar o successo da proxima festa, a qual, ha de revestir-se de grande brilho e animação.

Combinado Marambaia

CHAMADA DE JOGADORES

Realiza-se amanhã, domingo, um match amistoso entre os teams deste combinado e o forte conjunto do Western Athletico Club no campo deste ultimo no Jardim Zoologico. O director desportivo do "Marambaia" pede o comparecimento de todos os jogadores escalados nas horas regulamentares, isto é, ás 14 e 16 respectivamente no portão do Jardim Zoologico, e previne aos associados em geral que realibando-se no proximo dia 22 do corrente a assembléa geral para organização definitiva dessa aggremiação, é necessario que todos se quitem afim de naquella assembléa poder ser apresentado o balancete relativo ao movimento social desde setembro.

Os teams foram escalados da maneira seguinte:

1º team — Octavio, Mozart e Corrêa; Daniel, Pedrinho e Cruz; Rabello, Dominguinhos, Waldemar, Caxangá e Fonseca.

2º team — Norberto; Dedé e Soares; Orlando, Frederico e Gastão; Heitor, Fernando, Terceiro, Raphael e Lilico.

Reservas: Marques, Coquinho, Joaquim, Pedro, Minga, Agostinho e Pé de Ouro.

Alliados de Marechal Hermes

O SEU FESTIVAL DE AMANHA

Realiza-se amanhã, 16 do corrente, no campo do Sport Club União, campeão da Liga Brasileira de Desportos, o festival sportivo promovido pelo Bloco dos Alliados de Marechal Hermes, estando o programma bem elaborado, destacando-se a prova de honra que será adversario do forte conjunto do promotor do festival, o valoroso Sport Club Adriano, um dos bem organizados gremios dos suburbios.

O PROGRAMMA

1ª prova, ás 11,30 — Dedidaca ao sr. Sylvio Ribeiro Marinho. — Infantil Rio Cricket A. C. x Infantil Piedade F. C.

2ª prova, ás 13 horas — Dedicada ao sr. Manoel Gonçalves, commerciante em Marechal Hermes. — S. C. Liberdade x Fundição São Pedro.

3ª prova, ás 14 horas e 40 — Dedicada ao sr. Consuante Caldonazzi, membro do Conselho Fiscal do Sport Club União — Ferreira Leite A. C. x Meyer F. Club.

4ª prova (honra) ás 16 horas — Dedicada ao sr. tenente Benjamin de Araujo Coriolano, presidente do Gremio Artistico de Marechal Hermes.

Esta prova será travada entre as fortes equipes dos Alliados de Marechal Hermes x Sport Club Adriano.

Servirá de arbitro neste encontro o competente sportman sr. Homero Mesquita.

AVISO

Avisa-se aos clubs que tendo o sr. Homero Mesquita, grande benemerito do Sport Club União, offerecido uma linda taça para a prova de sympathia, os mesmos deverão quitar-se antes do inicio de seus encontros. Outrosim solicita dos clubs convidados para o referido festival para que os mesmos compareçam em campo 15 minutos antes de cada prova.

IMPOTENCIA - em individuo moço. Dr. José de Albuquerque. R. Carioca, 22. De 1 ás 6.

HEMORRHOIDAS

Cura radical, sem operação e sem dôr. Doenças do recto: tumores, fistulas, estreitamentos, etc. Tratamento moderno pela diathermia, electrocoagulação, alta frequencia, etc., e cirurgia da especialidade. Dr. Mario Kroeff, assistente de cirurgia da Faculdade de Medicina Pratica dos hospitaes de Berlim e Paris. Uruguayana, 104. Das 3 ás 7 horas.

QUER RIR? Não perca então a opportunidade de ir ao IMPERIO, segunda-feira, vêr SYD CHAPLIN, o Rei dos Comicos, em

O CACADOR DE FE'RAS

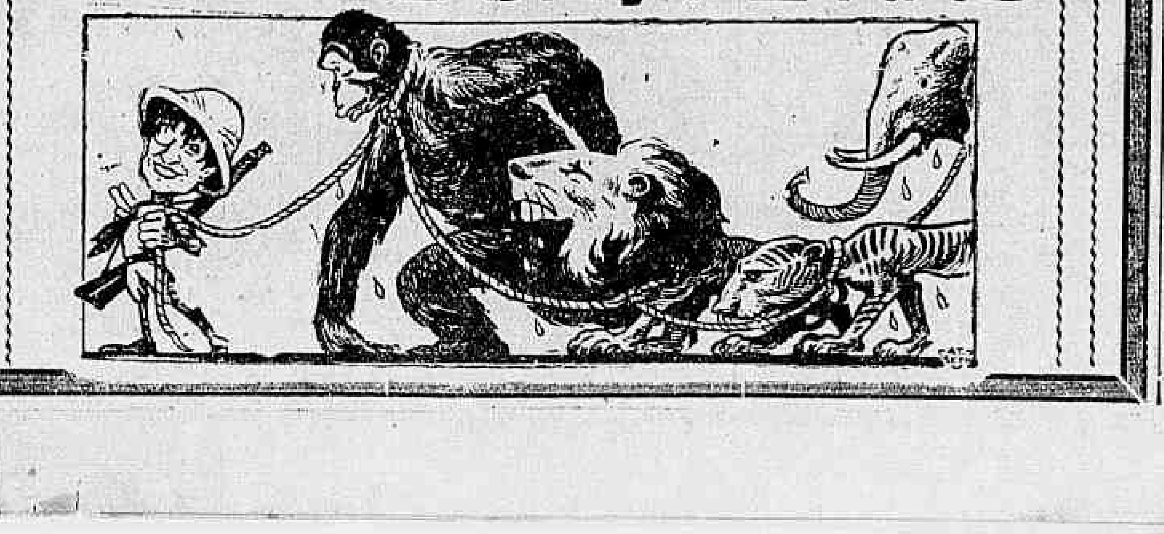

MOVEIS

MOREIRA MESQUITA & Cia.

GRANDES FABRICANTES

Rua da Conceição - 173

DEPOSITO

AVENIDA MEM DE SA', 40 — RUA DO CATTETE, 136

Hugo Italo é a figura central do espectaculo de hoje

Hugo Italo

As ondinas que concorrem á prova "Moema"

Um dos grandes classicos dos concursos aquaticos, com os quaes o Club de Regatas Icarahy abre, amanhã, a temporada de natação, é, sem duvida, a prova "Moema".

O lindo lote de ondinas que vão disputal-a é o seguinte:

12ª prova — Prova Classica "Moema" — 100 metros — Senhoras e senhoritas, (sem victorias em 1º logar como nadadoras de classe).

Premios — Taça "Moema", offerecida pela Liga da Defesa Nacional, e medalhas de prata ao club a que pertencer a vencedora. Medalhas de ouro e de bronze as nadadoras collocadas em 1º e 2º logares.

C. R. Guanabara — Lygia Brochado; C. de Natação e Regatas — Yolanda Janiques; C. R. Icarahy — Lucinda Meurer Ripper e Odila Ladgen. Reservas — Neuza Magalhães de Souza. C. R. Gragoatá — Vera Marques Pereira; S. C. Fluminense — Isabel Calvert; C. R. Flamengo — Lydia von Ihering Herlinger e Maria Candido Mendes; C. R. Boqueirão do Passeio — Celina Faria; C. R. São Christovão — Carmen Zabala.

Inauguração de retratos na Associação de Praticantes da Central do Brasil

A's 20 horas de hoje, na séde social da Associação Beneficente dos Praticantes da E. F. Central do Brasil, realiza-se a inauguração dos retratos dos membros da Directoria, srs. Affonso Moreira de Almeida, presidente; Jorge von Doellinger, thesoureiro e dos socios benemeritos srs. Julio Prestes, Irineu Machado, Victor Konder e Romero Zander.

Tocará durante a sessão solenne, uma banda da Policia Militar.

O Circulo do Magisterio Nocturno Municipal já tem nova directoria

Em sua assembléa geral, o Circulo do Magisterio Nocturno Municipal, elegeu a seguinte directoria, para dirigir os seus destinos no proximo anno de 1929: Directoria — Presidente Carlos Alberto Franco; vice-presidente, Gabriel Bandeira de Faria; 1º secretario, Carlos Maggioli; 2º dito, J. B. Santos Crodilha; 1º thesoureiro, Haroldo Limoeiro; 2º thesoureiro, Aydano Almeida Corrêa; orador, Dantou do Couto; bibliothecario, Claudino Souza Martins; procurador Luiz Feijó. Conselho Superior — Presidente, Aurelio Cesar da Silva, e secretario, Manoel Pinto. Membros — Ulysses Sant'Anna, d. Maria Clara de Menelles e João Basilio Cardoso Pires.

A PATROA SE APOSSOU DOS DEZ CONTOS DO MENOR

UMA FELIZ DILIGENCIA NO JUIZO DE MENORES

E' de poucos dias a diligencia feliz do juiz Mello Mattos, em saber de que um menor tirara um premio de dez contos em uma loteria, dinheiro de que o seu patrão se apossara, providenciou no sentido de que aquelle não fosse lesado, logrando seus intentos.

O dinheiro foi apprehendido em poder do inescrupuloso patrão que já estava de viagem para Portugal e o menor encaminhado pelo referido juizo que depositou a alludida quantia até a maioridade do menor.

Agora verificou-se caso identico com o menor Nelson Nathalicio Paes, de 14 annos, entregador de marmitas de comida nos freguezes da pensão da rua Visconde Itaúna n. 279, de propriedade de Florinda de Souza Fontes.

Chegara ao conhecimento do sr. Mello Mattos que Nelson tirara um premio loterico, tendo sua patroa se apropriado da importancia do mesmo.

Ouviu-os o juiz, resultando do interrogatorio onde Nelson, Florinda e uma filha desta, tudo negaram, ficar o alludido juiz com a convicção de que a denuncia era verdadeira.

Mandou por isso o sr. Mello Mattos um official de justiça e commissario proceder investigações em torno do caso, resultando felizes as diligencias. Nelson, tirara um premio de dez contos de réis, no bilhete de n. 59.891 da extracção da Loteria do Estado do Rio de 27 de novembro, dinheiro esse recebido por sua patroa que delle se apropriou.

Deante das provas apresentadas pelo commissario, a patroa e o menor que estava sob coacção, confessaram a verdade, tendo sido o dinheiro apprehendido com falta apenas de 30$000.

O sr. Mello Mattos tomou o menor sob sua protecção e guarda, mandando recolhel-o á Escola 15 de Novembro e vae proceder criminalmente contra a patroa sem escrupulos.

O levante do couraçado "São Paulo"

Os embargos oppostos á sentença do Supremo Tribunal Militar, no processo dos implicados no levante do couraçado "São Paulo", que deveriam hontem ser julgados, serão decididos na sessão da proxima segunda-feira.

Foi absolvido

Por falta de provas o juiz Oliveira Figueiredo absolveu, hontem, Cypriano de Azevedo, que era accusado de ter seduzido uma menor.

AS GRANDES LUTAS DE HOJE

Se o tempo permittir, teremos hoje o espectaculo promovido pela A. C. M.

HUGO ITALO, ARMANDINHO E CONCEIÇÃO, SÃO OS FAVORITOS NOS TRES COMBATES FINAES

Caso o tempo o permitta, teremos, na noite de hoje, um acontecimento sportivo de grande importancia, capaz de reunir uma multidão de afficcionados em torno do quadrado em que combaterão alguns dos mais afamados elementos do box brasileiro.

Trata-se de um espectaculo de invulgar importancia, não só porque reune numerosos combatentes, entre os mais celebres e mais habeis de quantos aqui actuam, como tambem, porque os lucros que delle decorrerem serão destinados ao auxilio para a conclusão do edificio social que a Associação Christã de Moços está construindo na área do antigo Castello.

E', portanto, um meeting sportivo e beneficente, digno, por todos os titulos, do apoio de todos os que apreciam o sensacional sport e de quantos admira ma obra da grande instituição.

Tudo indica que o espectaculo de hoje vae constituir um grande e merecido successo. E se assim fôr, como é de esperar, terão os nossos afficcionados confirmado que os bons espectaculos, aquelles cuja organização é presidida pelo desejo honesto de acertar, merecem e têm, infallivelmente, o apoio dos numerosos amigos sinceros da arte sensacional da intelligencia e da bravura.

AS PROVAS E OS CONTENDORES

São onze os combatentes de que se compõe o programma de hoje, sem duvida bastante longo.

Desse numero, dez são de box — cinco entre amadores e cinco de profissionaes — havendo ainda, no intervallo entre as duas partes, um encontro de luta livre.

A primeira parte está reservada aos amadores.

Compõe-se de cinco combates para os quaes foram escalados dez moços cheios de vontade e em optimas condições de preparo.

A segunda parte conta com o concurso de dez conhecidos profissionaes, distribuidos em provas equilibradas e, portanto, interessantes.

As tres lutas finaes do grande programma reunem seis homens de largo prestigio. Tres dos maiores astros nacionaes, Italo, Armandinho e Manoel Conceição são os adversarios Dario Letona, o celebre tenente peruano, Euzebio Maximo, o acatado expoente do box carioca e Jam Gerbisch, o meio-pesado polonez de boa actuação em nossos rings.

Os tres primeiros são os favoritos, para a maioria dos afficcionados. Mas os ultimos estão em optima fórma e pódem alcançar resultados que não causarão surpresa.

Hugo Italo é um nome já definitivamente consagrado. Se até agora elle possuia qualidades que o impunham como legitimo expoente do nosso box, desde que passou a obdecer á orientação do professor Caverzasio, adquiriu novos e mais solidos recursos para apparecer como astro de primeira grandesa.

Os seus ultimos combates tem sido uma affirmação insophismavel dos seus extraordinarios progressos. Senhor de technica mais perfeita e qualidades ainda mais temiveis, Italo está em condições de actuar, galhardamente, ao lado dos melhores meios-médios do continente.

O seu adversario vae apparecer, pela primeira vez, aos afficcionados cariocas.

Enfrentando Tavares Crespo, no norte, Letona, se não conseguiu vencer o campeão luzitano, conquistou uma celebridade para o seu nome, com uma rapidez verdadeiramente singular.

Durante largo tempo Letona foi commentado pela imprensa dos maiores centros sportivos do paiz, figura destacada de um escandalo criado em torno de uma fantasia só mais tarde desfeita.

E' difficil prever como actuará, tendo um adversario de grande classe. O boxeador peruano é, segundo dizem, homem de respeitavel technica, esgrimindo com maestria e utilizando, com efficiencia os dois punhos.

Parece-nos, entretanto, que o pugilista nacional tem mais probabilidades de vencer.

Armandinho e Euzebio vão realizar

Dario Letona

uma prova de grande importancia, disputando a posse do titulo maximo dos pesos-penna.

O boxeador paulista tem apparecido, ultimamente, em grande fórma, evidenciando um treinamento mais cuidadoso. Arcando com uma enorme responsabilidade, já que é geralmente considerado o campeão da categoria o minusculo pugilista vae se apresentar optimamente preparado, disposto a honrar os seus precedentes e a corresponder á confiança de que é depositario.

Euzebio Maximo, o resistente boxeador carioca, que jamais descurou dos seus trainings, está, egualmente preparado e apto a realizar um grande combate.

Armandinho é o favorito para uma grande maioria de afficcionados.

Manoel Conceição, o forte meio-pesado da Armada, vae reapparecer em grande fórma.

Será seu adversario o polonez Jam Gerbish, cujas duas primeiras exhibições foram brilhantes.

E' um combate interessante, em que se chocam dois homens resistentes e bravos.

Conceição, a nosso ver, leva alguma vantagem de technica, mais ou menos compensada pela resistencia e aggressividade de Gerbisch.

Franco Vitale e E. Esteves, pugilistas de reaes recursos, são os encarregados da segunda prova da segunda parte, que promette ser empolgante.

Caberá a Balthazar Cardoso e Paulino Costa abrir o programma de lutas profissionaes.

Boxeadores de conhecidas qualidades, deverão realizar um combate equilibrado e renhido.

LUTA LIVRE

No intervallo entre a primeira e segunda parte do programma, será realizado um interessante match de luta livre, o que constitue uma novidade para o nosso publico.

Manoel Rufino dos Santos e Luiz Fernandes de Lima, dois habeis cultores desse sport, serão adversarios na prova, que attrairá, por certo, a attenção dos apreciadores de emoções fortes.

O PROGRAMMA GERAL

1ª prova — Joaquim Luiz de Araujo "versus" Custodio Mendes — Peso gallo.

2ª prova — Joaquim Rodrigues, brasileiro "versus" Manoel Cardoso ("Motorneiro") — Peso-medio.

3ª prova — Moysés Corrêa de Mello (da Marinha de Guerra) "versus" Sebastião Julio, portuguez — Peso meio-pesado.

4ª prova — José Reis, brasileiro "versus" Pinto Gomes ("Alicate") portuguez — Leves.

5ª prova — Kid Cunha, brasileiro "versus" Izidro Sá, portuguez — Pesos gallo.

6ª prova — luta livre — Manoel Rufino dos Santos e Luiz Fernandes de Lima.

7ª prova — Balthazar Cardoso e Paulino Costa, leves, em cinco assaltos, luvas de 4 onças.

8ª prova — E. Esteves e Franco Vitale, pennas, em 6 assaltos, luvas de 4 onças. (Revanche).

9ª prova — Manoel Conceição e Jam Gerbisch, meio-pesados, em 7 rounds, luvas de 6 onças.

10ª prova — Armado Ragazzi e Euzebio Maximo. Em disputa do campeonato brasileiro dos pesos penna. Em 10 rounds, luvas de 4 onças.

Prova final — Hugo Italo "versus" Dario Letona. Pesos meio-médio. Em 10 rounds, luvas de 4 onças.

O LOCAL

O espectaculo de hoje será realizado no confortavel campo da rua Moraes e Silva.

A HORA

O inicio da reunião está marcado para ás 20 horas.

Tratando-se de um programma longo, de que constam numerosas provas, fomos informados de que estão sendo tomadas energicas providencias afim de evitar demoras inuteis e que retardam o seu final.

Isidro Sá

FEDERAÇÃO BRASILEIRA DAS SOCIEDADES DO REMO

CONCURSOS AQUATICOS DO CLUB DE REGATAS ICARAHY AVISO IMPORTANTE

O sr. presidente torna publico que, além das disposições regulamentares, tem por muito recommendado, por occasião dos concursos aquaticos do Club de Regatas Icarahy:

a) — As partidas serão dadas rigorosamente de accordo com o horario;

b) — Só serão permittidos nos fluctuantes da piscina, além dos juizes, os nadadores que tenham sido chamados para a prova a ser corrida;

c) — E' vedado a permanencia de embarcações entre a piscina e o pavilhão de regatas, bem como atracadas aos fluctuantes;

d) — Nas provas de turmas os concurrentes que concluirem a sua etapa deverão immediatamente retirar-se dos fluctuantes;

e) — Os srs. inspectores deverão observar rigorosamente o art. 34, § 1º do Codigo, quanto ás viradas, sendo obrigatorio, pois no "over-arm-side streke" e nos nados livres o toque com uma das mãos e nos nados especiaes e determinado pelas seguintes disposições do Codigo;

No nado de costas — Nas viradas os concurrentes podem tocar a borda com as duas mãos antes de tomarem impulsos como na partida.

No nado "á la brasse" — Nas viradas e nas chegadas os concurrentes devem tocar na borda da piscina com ambas as mãos ao mesmo tempo;

f) — Os concurrentes que derem mais de uma saida falsa serão immediatamente desclassificados (artigo 34, do Codigo);

g) — Fica prohibida a permanencia de nadadores uniformizados nos varandins do pavilhão, havendo para os mesmos um local reservado.

Secretaria, 14 de dezembro de 1928. — (a.) Jorge de Carvalho, 2º secretario.

UM BOM COFRE

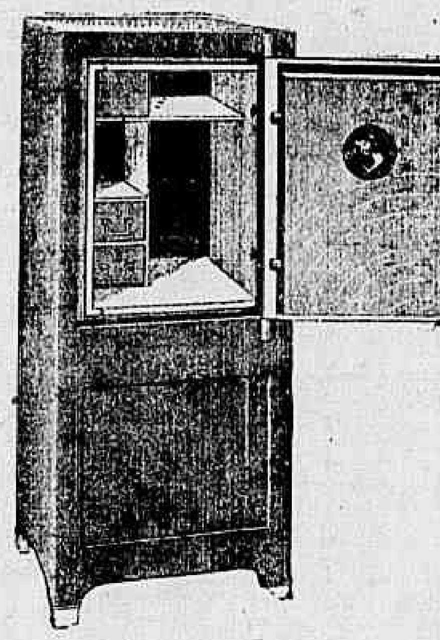

A legitima defesa dos seus valores está na acquisição de um cofre "STANDARD" a prova de fogo, construido segundo os methodos mais —:— modernos. —:—

Casa Pratt
Rua do Ouvidor 125 Caixa 1025-Tel. N 3226 Rio de Janeiro
Praça da Sé 16-18 Caixa 1419-Tel. 2-2556 S. Paulo

FILIAES OU AGENCIAS EM TODOS OS ESTADOS DO BRASIL

Os summarios de hoje

Eis os summarios de culpa marcados para hoje nas diversas varas criminaes.

Na primeira — Miguel Martins de Azevedo, José Pedro da Silva e Octavio Conde; na segunda — Eduardo Corréa, Ernesto Augusto Carneiro de Lacerda, Crispim Ferreira, Manoel dos Santos, Antonio Carvalho Filho e Antonio Martins Rezende; na terceira — João Alves Pinto, Manoel Gomes, Fernando Alberto e Luiza Bernardina da Silva; na quinta — Deodato Marques Oliveira, Alcides Barros Paiva, Eloy Borges Leal, Antonio Francisco Pereira e José Manoel Corrêa, e na setima — Roberto Cotrim Berla.

O verão official em Petropolis

Ao que se soube, o verão official só terá este anno, começo na primeira quinzena de janeiro, com a subida do sr. presidente da Republica á cidade de Petropolis.

O palacio Rio Negro, já está preparado para hospedar o chefe do governo.

Major Eduardo Vallo

Pelo sr. Oscar Soares, proprietario da Casa Madame Coulon, nos foi enviado uma camiza que em sua casa se achava para concerto e pertencente ao saudoso major Eduardo Vallo, fallecido no sinistro do "Santos Dumont". O referido objecto acha-se nesta redacção á disposição de quem de direito.

Nos nossos cinemas

ODEON
"Alraune", com Brigitte Helm, super do Programma Serrador — "Paginas de Infancia", colorido da Tiffany. No palco: — As 10 "Moris's Girls", bailados.

GLORIA
"Esposa ou amante", com Marcella Albani (Prog. Urania).

IMPERIO
"Recem-casados", com Ruth Taylor e James Hall (Paramount).

PATHE-PALACE
"A caça de um marido", com Bessie Love e Tom Moore (Universal) e "Em quarta velocidade", com Reginald Denny e Laura La Plante.

CAPITOLIO
"Marido de mentira", com Constance Talmadge e Don Alvarado (United).

CENTRAL
"O circo da vida", com Mary Johnson (First National).

RIALTO
"Papae solteiro" com Sew Cody e Aileen Pringle e "Séries de enygmas" ns. 4 e 5 do concurso "Quem?".

PARISIENSE
"Defendendo a raça", (Programma V. R. Castro).

IDEAL
"Rachel", com Pola Negri, (Paramount) e "Garotas modernas", com Joan Crawford, (M. G. M.).

IRIS
"Uma noiva em cada porto", com Victor Mc Laglen (Fox) e "Vendo o china", com Johnny Hines (First National).

MEM DE SA'
"Ramona", com Dolores Del Rio (United) e "Dois sabidões e um canudo", com Chester Conklin.

CINE-THEATRO REPUBLICA
"Zás-Traz", desenhos animados da Universal. "Nem com a vida no seguro", com Mont Banks. (Programma Matarazzo) — o film campeão do Programma Serrador, "Casanova", o "Principe dos Amantes".

CINE-THEATRO CENTENARIO
"Fibra de heroe", com Jack Holt e Sally Bland, producção da Paramount. "Aventuras de um cometa", film da First National com Jack Mulhall e Dorothy Mackall — e a comedia do Programma Serrador — "Um azar de sorte".

CINE-REAL
"O sacrificio", com Dolores Costello. "Meninas namoradeiras", com Marion Davies e Conrad Nagel, producção da M. G. Mayer.

MARITIMAS

CLUB DOS OFFICIAES DA MARINHA MERCANTE E A COBRANÇA DE MENSALIDADES DOS SOCIOS

Concordando com a carta do sr. secretario Vareta

No numero de ante-hontem, sob o titulo acima, falamos, aqui, sobre o modo fraco pelo qual o Club dos O. da M. Mercante, já agora uma associação poderosa, vinha fazendo a cobrança de mensalidades dos respectivos associados, especialmente, a bordo dos navios.

Respondendo, ou, melhor, rebatendo as nossas considerações, o sr. capitão Cezar Vareta, secretario daquelle club, em nome do mesmo, enviára a esta redacção uma carta. Nesta missiva, com argumentos curtos, mas precisos s. s. dá a entender a nós e a todos os nossos leitores, que não tivemos razão..

E, para melhor o evidenciar, o illustre secretario, acompanhando a carta, enviára uma lista com 36 nomes de socios, os quaes, segundo as suas proprias affirmações, são delegados locaes — regionaes — cobradores do club, que foi o assumpto da nossa questão...

Nós, perfeitamente de accordo com o sr. capitão Cezar Vareta, isto é, acreditando, em absoluto, em tudo que elle nos affirmára em carta mencionada, não podemos fechar hoje, o assumpto, sem dizer a s. s. que, com tudo isso, as nossas affirmações de ante-hontem, estão de pé — para nós e para todos os socios do club — porque, de armazem 1 a 18 do Cáes do Porto, diariamente, semanalmente e mensalmente, sáem navios cujos muitos officiaes socios nossos (nossos, sim, porque somos, tambem da casa...) não pagam as suas mensalidades, porque não apparecem, ali, quem lh'as vá buscar e porque não lhes sobram tempo para chegar á séde do club para esse mistér.

Não accusamos...

Apenas affirmamos a verdade.

O commissario do "João Alfredo", sr. Ribeiro, ha tres mezes que não paga as suas mensalidades. Esse navio, no porto, o mais longe da "City" que elle fica,, é, ou nas Docas da Praça Servulo Dourado, ou nos armazens 14-15 do Cáes do Porto...

NO LLOYD BRASILEIRO

O "vae vem" e o Lloyd

Sob esse titulo, um dos ultimos numeros da "Folha do Norte", vespertino que se publica em Belém do Pará, lemos o que se segue, que publicámos, pedindo licença:

"Com este titulo escrevem-nos:

Está no dominio publico que o Lloyd é como um "vae e vem..." Cada directoria que entra extermina a obra da sua antecessora. O sabio sr. Manuel Buarque de Macedo (de saudosa memoria), organizou o Lloyd; dahi a difficuldade dos leigos saberem seguir a sua orientação.

A actual directoria é composta de gente moça, trabalhadora e dá esperanças.

No Rio chegou a se falar que iria para o trafego um padre, bem como com insistencia se disse seria nomeada agente conhecida escriptora.

Crêmos na mocidade, não abandonando o que é velho e dahi a necessidade de dizermos á actual directoria do Lloyd o seguinte, a titulo de orientação: Não creiam que todos do Lloyd são ladrões; leiam bem o que disse o honrado commandante Hugo Mariz no seu relatorio; resolvam o caso de não se comprar no Rio e em portos de escalas artigos e generos em segunda e terceira mãos; fiscalizem e fiscalizem bem as compras do principal combustivel, o carvão! Fiscalizem para que não haja "stock" de material imprestavel para Mocanguê; lembrem-se de se installar em cada navio frigorificos, base solida de hygiene e economia; lembrem-se de ouvir menos as "sereias piedosas" e de escreverem nas circulares; lembrem-se de vedar as entradas clandestinas dos luxuosos "Pacardes", extractos, cimentos, carvão e... etc. Creiam, finalmente, que o Lloyd não está irremediavelmente perdido. Acabem com os mandões e ponham freio no pessoal de mar e terra. Não mantenham muitos fiscaes novos, porque mantendo-os — dêem licença — triplicam-se as despesas. Aprendam primeiro o meio onde estão os erros e depois com perspicacia, e justiça metam sem dó nem piedade o páo na cabeça dos que merecem.

Por que não fazem viajar em observação o director-commercial?"

DIRECTOR DAS OFFICINAS

Será mesmo, um grande administrador?

Nos meios maritimos do Lloyd, com geral e effusivo enthusiasmo, se fala na pessoa do sr. Belford Bittencourt, engenheiro director das officinas da companhia, installadas na ilha de Mocanguê. Diz-se, mesmo, abertamente, que o homem é, no assumpto que lhe puzeram ás mãos, um perfeito, um grande, um completo competente".

Assim é que, quasi vertiginosamente, o sr. Belford está desobstruindo essas officinas, dos mil e um encargos que se vêem ás voltas. Os navios, as embarcações pequenas estão soffrendo, rapidos e efficientes reparos. E mais outras boas coisas...

Será, desta vez, que essas officinas encontraram um seu "el hombre"?

Se fôr, já não era sem tempo...

E' pena que o sr. Belford haja transformado a ilha de Mocanguê, em uma "ilha militar", não permittindo, pois, que ninguem "estranho" alli ponha os pés. E' pena. Porque, se assim não fosse, como São Thomé, qualquer dia lá iriamos para "ver para crêr".

Em todo caso, previne-se, desde já, s. s.: dentro em pouco, por estas columnas, daremos, provada, com detalhes, visto de perto, de junto, toda essa proclamada actividade do engenheiro director das officinas em questão. Sr. Belford: Augmente a "guarda". Deita-lhe falação...

CELIO MACHADO

Faz annos hoje, o sr. Celio Machado, chefe de secção de "faltas e avarias" do Lloyd Brasileiro, funccionario dos mais antigos e honrados daquella casa.

Em perto de 40 annos de serviços, ali, só tem dado de provas de competencia, honestidade e amor ao trabalho.

Escrevem-nos:

O sr. Lyra Castro e os maritimos — Um d. Quixote em 1928

No numero do dia 15 de novembro, em suelto com o primeiro titulo acima, a "A Manhã", atacava ao sr. ministro Lyra Castro, pela demora que, dizia, s. ex. estava dando a promulgação do regulamento dos maritimos.

Na melhor boa fé, ou aliás, na maior das ingenuidade, um d. Quixote, que ainda os resta neste anno da graça de 1928, saiu de vizeira erguida na defesa gratuita de quem não lhe encommendava sermão.

Confiante na justiça, no criterio, nas boas intenções tão apregoadas de s. ex. pela causa dos maritimos, — ingenuidade de marinheiro! — o nosso d. Quixote ficou a ver navios.

Estudar s. ex. o teu schema de regulamentação, e ainda mais constante de 92 topicos — ai! que somno! — depois de ter o Conselho rejeitado o teu trabalho, não por falta de valor e sim porque isto lhe tomaria outros tres annos de canceiras; — é ser muito confiante na paciencia do proximo!...

Um conselho (com vistas ao de trabalho) caro amigo: — quanto peior... melhor.

Onde teriam os cavadores de cevarem-se se cada um dos profissionaes arvoravam-se em regulamentadores de leis que lhes digam respeito? — lá se ia toda a engrenagem politica escangalhada e o paiz marchando para a perfeição.

Technicos! Para que? Se estes desageitados botam tudo a perder, com a sua proficiencia e rectidão de proceder, visando tão sómente o interesse da respectiva classe nas entrelinhas das leis mal alinhavadas!

Legislação social é uma causa muito boa, muito digna, muito bem posta para figurar no cartaz de uma republica, democratica e liberal como a nossa, mas é preciso se utilizar deste accessorio como das colchas adamascadas: — na hora do dormir — dobra com ellas — porque a sua utilidade é tão sómente a de figuração, e o de servirem de penhor na occasião dos apertos financeiros.

Pobre D. Quixote! Muito deve ter se divertido s. ex. com a tua estopante tirada d'"A Manhã", de 18 de novembro, e junto ao preclaro desembargador presidente do C. N. T. gostosas gargalhadas deviam ter sido dadas á tua custa... Paciencia caro amigo e espera pelo ultimo acto que talvez o teu consolo esteja na apotheose final — "Rirá bien ce qui rirá pour dernier!". — Quartesmaster.

MAIS UM CONTRABANDO "GUINDADO"

Hontem, a Guarda Moria teve mais um dos seus dias de trabalho util. Assim é que uma das suas lanchas de ronda, levando a seu bordo o sargento Sacramento e o guarda Catão Lisboa, chegando ao Cáes do Porto, puderam os seus tripulantes perceber que uma embarcação ao costado do "Pan America", "operava" em assumptos de "moamba".

E ella, a lancha da Guarda Moria, manobrada com habilidade, conseguiu chegar-se á referida embarcação sem ser por esta presentida. E foi justamente quando, do navio, foram atiradas cinco trouxas que, depois, se verificou conterem collares de perolas de fantasia, apparelhos electricos, gravatas, seda, etc.

Quando a embarcação se aprestava para partir com a sua "carga", o sargento mencionado achou opportuno agir, no que foi feliz, pois, prenderam aquella com tudo que dentro levava, menos os que a tripulavam, que conseguiram escapar pelo costado do "Pan America", que se encontrava cercado de chatas, etc.

Como sempre, a "moamba" apprehendida, foi recolhida na Guarda Moria, onde aguardará o destino regulamentar.

DEZEMBRO
Quarto cresc. a 21
25
DOMINGO

FOLHINHAS
GRANDE STOCK DE FOLHINHAS
ALLEMÃS, AMERICANAS e NACIONAES
PEÇAM AMOSTRAS PELO TELEPHONE NORTE 0195
M. GONÇALVES & Cia.
RUA MAYRINK VEIGA, 13 (RUA MUNICIPAL)

PRESENTES PARA A'S FESTAS
UMA BICYCLETA
dos Fabricante de fama Mundial
«BIANCHI» e «PEUGEOT»
—:—
Sortimento completo para senhoras, homens, meninas e meninos
Grande reducção nos preços
—:—
Colombo, Gamberini & Cia.
RIO DE JANEIRO
Rua Evaristo da Veiga, 61-63
Telephone C. 2643

O PARQUE LAFAYETTE

Vem a publico fazer uma importante observação:
Todos devem adquirir o seu terreno para construir sua casa;
Mas antes de o fazer, devem em primeiro logar examinar com muito cuidado a situação de sua futura residencia:
O homem do commercio, o operario e demais pessoas que necessitam estar no centro urbano pelas primeiras horas do dia, não podem residir em logar, cuja distancia seja superior á 40 minutos nem passagens maiores de 300 rs. ida e volta. Só O Parque Lafayette póde resolver este problema.
Com o tempo e passagens acima declarados, podemos vender lotes, chacaras e sitios em 60 prestações, sem entrada inicial e sem juros.
Construcção livre e material por menos 30%. Impostos commerciaes e industriaes por menos 80% do que na capital, só no Parque Lafayette, em Merity, suburbios da Leopoldina.
Escriptorio Rua Buenos Aires, 46-1º andar, T. N. 1930.

A commissão de corridas do Jockey Club ampliou a orbita do art. 55 do codigo

Jockey Club

MONTARIAS PROVAVEIS

Para a corrida de amanhã, são provaveis as seguintes montarias, regulando as cotações abaixo:

1ª carreira — "Importação" — 1.750 metros — 10:000$, 2:000$ e 1:000$000.

Ks. Cots.
1 Iberico, C. Fernandez.. 54 35
2 Vulcain, C. Ferreira .. 53 11
3 Franco, D. Suarez 50 40

2ª carreira — "Tanguary" — 1.300 metros — 4:000$ e 800$000.

Ks. Cots.
1 - 1 Sheik, J. Escobar 54 35
2 (2 Tapuya, A. Feijó .. 52 50
(3 Homenagem, C. Ferreira 52 70
3 (4 Salomé, A. Henrique 52 80
(5 Monarcha, W. Siqueira 54 35
4 (6 Turmalina, J. Salfate 52 25
(7 Patativa, D. Suarez 52 60

3ª carreira — "Cizleb" — 1.000 metros — 4:000$ e 800$000.

Ks. Cots.
(1 Conde, M. Conceição 53 70
1 |2 Eclat, C. Fernandez 53 40
(3 Milford, C. Ferreira 56 70
(4 Calliope, A. Carvalho 49 70
2 |5 Arbitragem, Nelson Cardoso 52 60
(6 Negrinha, D. Suarez 51 80
(7 Nilo, A. Feijó 51 40
3 |8 Pedante, J. Escobar 56 100
(9 Chuck, I. de Souza 53 25
10 Gloxinia, Biernasczky 52 100
4 |11 Nenuphar, J. Salfate 54 40
(" Migneaux, Lydio de Souza 49 40

4ª carreira — "Gahypio" — 1.600 metros — 4:000$ e 800$000.

Ks. Cots.
1 - 1 Ibo, M. Conceição 56 30
2 (2 Invernal, C. Fernandez 54 50
(3 Grinalda, J. Salfate 54 20
3 (4 Zig, L. de Souza ... 56 100
(5 Valete, I. de Souza 55 50
4 (6 Emboaba, N. Gonzalez 53 70
(7 Hastapura, C. Ferreira 54 60

5ª carreira — "Ultimatum" — 1.600 metros — 4:000$ e 800$000.

Ks. Cots.
1 Tita Ruffo, Carvalho.. 54 40
2 Galaór, A. Rudge 54 40
3 Ravissant, W. Siqueira 53 40
4 Rafale, I. de Souza... 56 35
" Estylo, A. Feijó 55 18

6ª carreira — "Black Jester" — 1.600 metros — 4:000$ e 800$000.

Ks. Cots.
1 - 1 Souakim, J. Salfate 56 16
2 (2 Patife, C. Ferreira.. 55 50
(3 Prosa, D. Suarez .. 54 50
3 (4 Carolino, A. Feijó .. 53 40
(5 Pinga Fogo, J. Escobar 56 80
4 (6 Patusco, X 51 60
(7 Itamaraty, C. Fernandes 53 40

7ª carreira — "Bruce" — 1.000 metros — 4:000$ e 800$000.

Ks. Cots.
1 - 1 Gran Capitan, M. Oliveira 56 40
2 - 2 Riga, A. Henrique 49 40
3 - 3 Gentleman, Ignacio 50 20
4 - 4 Jubileo, C. Fernandez 53 35
5 (5 Fragor, M. Conceição 55 40
(6 Preto, N. corre 56 100

8ª carreira — "Jockey Club de Montevidéo" — 2.800 metros — 15:000$, 3:000$ e 750$000.

Ks. Cots.
(1 Spahis, J. Escobar .. 57 40
1 |" Batteur d'Or, N. Gonzalez 48 80
(2 Enervante, Carmello 51 60
3 Egipan, L. de Souza 56 20
2 |4 Gimone, J. Salfate.. 51 80
(" Souakim, X 48 80
(5 Dark Eyes, I. de Souza 55 40
3 |6 At Meidan, N. corre 56 50
(7 Cadum, D. Suarez .. 51 80
(8 Tanguary, C. Ferreira 52 80
4 |" Maranguape, X ... 51 80
(" W. Guardsman, n. c. 48 100

9ª carreira — "Heriot" — 1.800 metros — 4:000$ e 800$000.

Ks. Cots.
1 Electrico, D. Suarez.. 56 40
2 Tattersal, C. Fernandez 56 40
3 Calepino, A. Henrique 55 60
4 Lombardo, I. de Souza 54 50
5 Ultimatum, A. Feijó.. 54 20

G. P. Eugenio Gantois

O G. P. "Eugenio Gantois", corrido no Hippodromo Bahiano, no mez de novembro, reuniu tres inscripçções. A carreira foi na distancia de 2.300 metros, que foram percorridos pelos seguintes animaes: Nocturnia, Gardenia e Raquette. Todas as 3 eguas são nossas conhecidas, pois já actuaram nos nossos campos de corridas. As duas ultimas são eguas inglezas que foram importadas no anno passado pelo Derby Club desta capital sendo que Gardenia é uruguaya, tendo corrido no nosso turf defendendo as côres do sr. Alvaro M. Catharino. A vencedora foi Gardenia, uma filha de Elcano que teve a direcção do jockey Ricardo Cruz. Em 2º entrou Nocturnia e em ultimo chegou Raquette. O tempo foi de 161", tendo a vencedora rateiado a quantia de 12$000. No mesmo programma, num outro pareo, tomou parte novamente a egua Gardenia, que foi 3ª, perdendo para Engeitado que foi o vencedor e para Andromeda, que foi 2ª. A distancia de 1.800 metros, foi percorrida no tempo de 124". Engeitado teve a direcção de M. Raphael, que ha pouco tempo correu nos nossos hippodromos. Mais uma vez vemos nacionaes derrotando estrangeiros.

Turmalina tem dois inimigos

Na hora em que a chuva era maior, o treinador José Lourenço se refugiára no Jockey Club, e foi logo cercado por varias pessoas que lhe apertavam, num interrogatorio circumstanciado sobre os seus animaes.

A um que lhe falou de Turmalina, o sr. José Lourenço respondeu:

— Ella está bem, mas tem dois inimigos.

— Quaes são?

— Sheik e Monarcha.

Em Curityba

A TAÇA DOS PRODUCTOS

Deve realizar-se amanhã, no Hippodromo Curytibano, uma importante corrida na qual será disputada a Taça dos Productos. A carreira será no percurso de 1.800 metros, tendo de dotação a quantia de 10:000$000. Estão inscriptos seis animaes, achando-se entre elles a egua Ortiga, que já correu nos nossos hippodromos sem alcançar victoria.

Completam o lote mais cinco animaes que são: Neva, Clarim, Mariposa, Tenaz e Iunda.

G. P. JOCKEY CLUB DE MONTEVIDE'O

Em 2.800 metros — Premios: 15:000$ — 3:000$ e 750$000

	1	2	3	4	5	6	7	8	9	10
	(1 Spahis	57	10	3	2	20:300$	40	F. Barroso	J. Escobar	E. Carrica
1	" Batteur d'Or.	48	19	3	6	16:760$	80	Idem	N. Gonzalez	Idem
	(2 Ennervante .	51	5	2	—	8:400$	60	E. Freitas	C. Fernandez	A. S. Rocha
	(3 Egipan . . .	56	5	3	1	14:120$	20	J. Lourenço	L. de Souza	G. Guinle
2	4 Gimone . . .	51	10	2	2	11:400$	80	Idem	J. Salfate	L. P. Machado
	(" Souakim . . .	48	9	1	2	4:920$	80	Idem	d|correr	Idem
	(5 Dark Eyes . .	55	7	5	2	39:800$	40	F. Schneider . . .	I. Souza	U. V. Woolman
3	6 At. Meidan .	56	7	2	2	15:120$	50	E. Freitas	n|correrá	M. C. Bueno
	(7 Cadum	51	10	2	—	8:000$	80	T. Carvalho	D. Suarez	J. C. Figueiredo
	(8 Tanguary . .	52	6	1	2	6:150$	80	C. Torres	C. Ferreira	F. J. Lundgren
4	" Maranguape .	51	10	2	3	9:420$	80	Idem	X	Idem
	(" W. Guardsman	48	9	1	2	4:920$	100	O. Leal	n|correrá	Idem

CONVENÇÕES — (1) Nomes dos parelheiros. (2) Pesos do programma. (3) Vezes que já correram. (4) Numero de victorias. (5) Collocações excluidas as victorias. (6) Premios levantados. (7) Cotações da bolsa turfista. (8) Treinadores. (9) Montarias provaveis. (10) Proprietarios.

Messedaglia

Cautela

Quando a Commissão de Corridas do Jockey Club applicou o seu artigo 55, suspendendo dois profissionaes do turf, sem entrarmos no merito da denuncia que levou o poder de policia da associação turfista a punir os contraventores puzemos as nossas duvidas quanto á expressão "casas de jogo". E escrevemos o seguinte:

"Não sabemos, entretanto, se o local em questão era uma casa de jogo como o artigo qualifica ou simples casa particular onde alguns jogassem e outros ali estivessem por motivos alheios á tentação da fortuna."

E que a razão estava do nosso lado não nos resta mais a menor duvida com a alteração feita ao artigo que vale por uma confissão.

Agora a commissão de corridas acaba de fazer a necessaria differenciação corrigindo e alterando a expressão "casas de jogo" para "casas onde se façam jogos".

Não pedimos que nos mandem a preta dos pasteis.

Mas assim como a commissão emendou o Codigo, seria muito para louvar que tambem emendasse a mão perdoando os jockeys, que pela letra antiga não incorreram na supposta infracção.

Welsh Guardsman vae melhor

O cavallo Welsh Guardsman, que soffreu um accidente quando trabalhava na raia gramada, vem experimentando algumas melhoras.

Parece entretanto que o filho de Gran Parade é um caso perdido para corridas.

Um bridão chileno na Bahia

Acha-se actualmente no hippodromo bahiano exercendo a sua profissão, o jockey André Munoz, que já esteve na nossa capital, onde máos ventos o fizeram mudar-se para São Paulo, e depois para Santos. Naquella cidade ha pouco tempo, foi suspenso por um delicto de raia, o que certamente o levou a pensar que isto aqui pelo sul é muito ruim. Sendo ruim só lhe restava mudar-se para a "boa terra".

E lá está elle em S. Salvador, actuando no Hippodromo da Boa Viagem.

GYMNASIO GUINODIE
Telephone, Norte 7363
RUA SACHET N. 4
(1º ANDAR)
Matinées dansantes ás 3ª, 4ª, 5ª e 6ª feiras das 5 ás 7
Soirées todas as noites, de 10 horas em deante
AULAS PARTICULARES das 2 ás 5
Professores Milton e Ilka
LECIONA-SE A DOMICILIO

O GRANDE PROBLEMA

AS SUGGESTÕES DO SR. OSWALDO CAMISA

Entre os nossos treinadores, o sr. Oswaldo Camisa gosa do melhor conceito. Ultimamente se victorias de seus pensionistas marcam-lhe logar de destaque e já se lhe antepõe no nome os titulos de "mestre" e "professor" que se dispensam aos treinadores consagrados.

Hontem, apanhámos o sr. Oswaldo Camisa em plena Avenida, e trouxemol-o á redacção do "Diario" para abrigal-o da chuva. E, como não podia deixar de ser, a conversa versou sobre o projecto Flores da Cunha, do qual o sr. Oswaldo Camisa nos disse o seguinte:

— Isso que se chamou nacionalização das carreiras, é, antes de tudo, patriotico, equivale a libertar-nos dos mercados estrangeiros. E' economico, portanto. Deixamos de importar aquillo que podemos produzir de modo satisfactorio.

— E como se ha de chegar a esse resultado?

O sr. Camisa, lendo o projecto Flores da Cunha, e fazendo ligeiras objecções sobre os auxilios ainda pequenos que as sociedades de corridas offerecem, especialmente aos criadores, lembrou que o quarto pareo de que cuida o projecto em apreço, seja destinado á turma de perdedores de dois annos, e depois tres, privativamente, ainda que o numero de inscripções para a carreira não seja superior a tres. Pensa que essa elevação de tres para quatro carreiras, que será feita com a approvação do projecto, deverá, por sua vez, elevar-se para cinco em 1932, seis em 1934, quando os programmas forem compostos de oito carreiras e de sete quando forem de 9.

— Explico melhor o meu pensamento — accrescentou nessa altura — devem apenas ficar duas carreiras para estrangeiros, uma destinada tão sómente a eguas e outra a cavallos de qualquer edade, devendo supprimir-se qualquer destas provas quando do programma constar algum grande premio internacional. Assim acontecendo, a procura do producto nacional vem sendo preferida porque o similar estrangeiro tem poucas provas

O sr. Oswaldo Camisa

para correr e reunirá por isso mesmo nellas um numero muito elevado de concurrentes, diminuindo-lhes as probabilidades de victorias. A falta de premios, tão sómente para nacionaes, leva o proprietario a adquirir animaes estrangeiros que, na sua quasi totalidade, chegam aqui esgotados, e, alguns até, saturados de drogas.

A procura do nacional virá estimular o criador que encontrará collocação para os seus productos, o que, até então, salvo pequenas excepções, não se tem verificado, conforme se prova com os ultimos leilões realizados na capital da Republica e de São Paulo.

— O projecto cuida de outros estimulos, tambem, aos criadores.

— E' facto, entretanto, discordo do modo por que se pretende dar premios aos criadores. Entendo que o criador não deve jogar com a sorte para obter o premio do sacrificio de criar. E digo sacrificio porque outra coisa não tem sido no Brasil a criação do puro sangue.

— E como deve ser dado esse premio?

— Esse premio deve ser dado do seguinte modo: dez contos a quem apresentar de dez a quinze productos puros de dois annos criados, e de vinte contos aos que apresentarem mais de vinte, nas mesmas condições, nos leilões promovidos pelas sociedades hippicas.

E correndo os olhos no projecto, apontou-nos a parte referente ao Grande Premio "Importação", e disse:

— Concordo com a mudança da denominação para Grande Premio "Reproductoras", mas penso que deveria ser destinado, com uma dotação melhor, sómente a eguas estrangeiras, pois o que precisamos é de sementes.

— E como ter estas sementes?

— Trata-se do animal importado. As sociedades devem promover a importação de eguas de boa linhagem, de pedigrees recommendaveis, sendo que as poldras devem gosar de isenção de direitos, o mesmo não succedendo a eguas quando não sejam ganhadoras em hippodromo de categoria egual aos nossos. Porque se a egua é considerada refugo nos paizes criadores, para nós deve ser indesejavel, pois o que para elles não servir, para nós não servirá tambem!

— De modo que é contrario á eliminação por prohibição...

— Em termos. Emquanto não attingirmos ao ponto almejado, que é uma producção efficiente para os nossos programmas, o que só me parece poderemos chegar em 1934, não se póde pensar em prohibição.

— Naturalmente é para tirar garanhões...

— Não, quanto aos garanhões, além desses que poderemos obter entre os importados para correrem provas de estrangeiros, entendo que os criadores deverão supprir-se nos mercados europeus, principalmente na Inglaterra que é a fonte dos paizes que procuram melhorar a sua criação. Uma coisa agora me occorre: é que as eguas estrangeiras deverão ser prohibidas de correr ao completarem cinco annos e as nacionaes seis, e que os productos nacionaes tenham, por occasião das inscripções, uma reducção na terça parte do que cobram as sociedades nas provas communs e de metade nas provas classicas.

— No mais está certo, não é assim? Está. Mais uma coisa ainda a meu vêr se faz necessaria. E' que as sociedades que distribuam premios doados pelo governo sejam obrigadas a promoverem leilões de potros, conforme accôrdo que ellas fizerem, sendo esses leilões fiscalizados pela commissão de criadores para os effeitos dos premios doados pelo governo.

Actividade nos hippodromos

Foi hontem quasi nulla a actividade nos nossos hippodromos. Tudo se limitou a passeios e galopes suavissimos. Hoje entretanto se espera varios apromptos.

"Nossa vida"...

E' hoje, que se realiza o baile na séde dos Gravatas, na Gavea, promovido pela sociedade recreativa "Nossa vida é um segredo."

O pessoal da redea estará certamente a postos.

No turf paulista

EM TORNO DO PROJECTO DE CLASSICOS

O sr. Oscar Canteiro que se occulta sob o pseudonymo de Minuano, faz na imprensa de S. Paulo, em torno do projecto de classicos de S. Paulo considerações que dizem muito de perto com a nacionalização das carreiras que agora se pretende.

Diz o articulista:

"O Jockey Club de S. Paulo publicou o seu projecto de inscripções para os grandes premios e classicos de 1929.

Estão chamadas 45 provas, sendo 35 só para productos do Estado, beneficiados esplendidamente. Para estes, ha premios no valor de 520 contos; para as outras classes, estrangeiros e "filhos de fóra", 135 contos.

A carregar mais na balança protectora dos nascidos em S. Paulo, temos a descarga do Codigo: 4 kilos em alguns pareos.

Junte-se a esses factos que se vêm reproduzindo ha alguns annos, a localização do turf paulista na capital, a que tantas riquezas affluiram, tornando-a a metropole pujante que todos sabem, e têm os brasileiros explicado, em grande parte, o sensivel impulso dado á criação dos haras e da elevage de S. Paulo, onde a producção quadruplicou, a valorização accentuou-se, resultando esse bloco memoravel na sua pecuaria, que nenhum outro Estado tem elementos para enfrentar victoriosamente, em quantidade tão seleccionada.

Mas não queremos, nesta chronica, enaltecer a obra que o projecto do Jockey Club encerra, porque é flagrante a sua antithese com o espirito nacionalista que dictou ao Brasil o projecto a que elle já se alliou e que foi levado ao Congresso Nacional, pelo deputado Flores da Cunha.

Quando neste paiz se incitam as fontes productoras, se estimulam os criadores, se lançam incentivos ao brasileiro para devotar-se mais intensivamente á criação equina seleccionada — uma potencia regional do Brasil, pela atitude do seu Jockey Club, fecha as suas portas aos Estados irmãos, guardando avidamente só para os seus productos "a totalidade" dos premios de nacionaes, considerando, em linhas geraes, a outra producção do paiz como do estrangeiro!

A orientação é antipatriotica e falha.

Ainda para mais aggravar, afastando os outros, S. Paulo, cobra dos seus 2% e dos de fóra 3% de inscripção nas suas carreiras communs.

Tal politica, em outros tempos, justificou-se para trazer S. Paulo á grandeza da sua elevage actual. Mas, na situação presente, em que elle desfruta uma collocação preponderante, em quantidade e em qualidade, quando estamos ensaiando a nacionalização extensiva a todos os Estados, S. Paulo deve ser o exemplo energico e emulador da elevage brasileira, embora faça restricções determinadas a certos premios exclusivos aos seus, mas não generalizando todas as medidas onde não se vêm beneficios ou condescendencia tolerante com os de fóra, tambem brasileiros.

Quem perde a olhos vistos é São Paulo, nas sympathias dos seus gestos e na revanche dos outros Estados que bem podiam ser marcados para a descarga da sua producção de elite equina, porém passando agora a atitudes oppostas.

São Paulo, onerando as outras entidades da Federação, não póde esperar suas complacencias: lá irão seus animaes, recebendo egual trata ao dado pelo projecto do Jockey Club. Pagam na mesma moeda.

Quem balançar valores do turf no Brasil, convencer-se-á: "quem produz mais e melhor é São Paulo". Elle é o leader, a quem incumbe suavizar difficuldades, bafejando a elevage dos outros productores, sem alterar a protecção reservada á sua. E' o irmão mais abastado: não póde estar com mesquinharias na familia.

Acreditamos mais no grito da exportação de São Paulo para os Estados do que no contrario. Não temos a infantilidade de estar sonhando com os rivaes lá fóra, esperando um portão para entrar em São Paulo e virem derrotar os potros paulistas. Encaramos o problema em linha geral, estudamos a incoherencia das condições do projecto em face da lei a que se alliou tambem o Jockey Club e que está em estudos no Congresso.

Mais ainda: destacamos a falta de tactica politica de quem deverá preparar, no Brasil, facilidades para encaminhar a sua producção, quando está preparando revanches que a onerarão no dia em que demandar os turfs attingidos pelos rigores do severo projecto paulistano.

O que não se dirá, em plenario, no Congresso, ante o projecto de São Paulo?

Queremos trabalhar por um Brasil unido, coheso e fecundo na expansão productiva dos seus effeitos. Estas barreiras berram como incoherencia na actualidade. Nós o proclamamos no interesse geral do turf nacional, certos de que adoptará formula condizente como expressão social da terra e da gente de São Paulo, a quem não nos consta que convenha um isolamento esfriando ligações, approximações tão precisas ao genuino vinculo nacionalista, factor da nossa raça e communhão de interesses geraes.

Iberico desertará do "Importação"

O cavallo Iberico concurrente do G. P. Importação devido aos seus ultimos trabalhos ainda não tem assentada a sua presença amanhã na carreira.

Após o trabalho de hoje ficará resolvido se o filho de Le Temps, correrá ou não.

Pontos de vista

Recebemos a seguinte carta:

"Sr. redactor do turf do "Diario Carioca". — Permitta v. s. que aproveitando o momento em que mais se vem discutindo as diversas questões do turf, no qual o "Diario Carioca" vem tomando particular interesse, tambem venha suggerir algumas observações, as quaes, se não representam nenhum segredo para muitos, não será demais se chegarem no conhecimento das autoridades competentes.

A parte mais importante em corridas, é incontestavelmente, a "honestidade nas carreiras". Della dependem directamente a confiança do publico e o consequente augmento de renda. Exemplo frizante disso, temos que a comparação entre o Jockey e o Derby. Emquanto na 1ª sociedade a renda regula de 400 a 500 contos por corrida, na 2ª ella attinge sómente á metade. E' que ha mais confiança no Jockey e portanto ha mais frequencia e maior jogo.

Mais, sr. redactor, apesar do esforço que a sympathica sociedade da Gavea tem empregado para manter a moralidade em suas corridas, ainda existem algumas falhas, que precisam ser sanadas quanto antes, não só para augmentar o grão de confiança que o numeroso publico já lhe tributa, como tambem em beneficio do turf em geral.

V. s. bem sabe como é difficil, mesmo áquelles que se julgam conhecedores, destacar ou eleger, os possiveis vencedores nos diversos pareos de um programma; imagine agora, que além dessa difficuldade, existe outra muito mais séria e que consiste em "saber" ou "advinhar", quaes os parelheiros que irão disputar!!!

Devido a esta falta de criterio, a esta falta de verdadeiro amor desportista, de "Jockeys e Proprietarios" é que constatamos a cada passo. Verdadeiros absurdos, na "performance" de diversos animaes.

E' justamente para "alliviar", estas irregularidades, que venho offerecer-lhe as minhas singelas indicações, as quaes, caso venham a interessar, v. s. poderá publicar em s. conceituado e abalisado jornal.

Ha indispensavel necessidade das nossas sociedades turfistas estabelecerem os "vedores de raia" — (o Derby já teve esta idéa, mas não a executou e o Jockey Club precisa augmentar o numero dos que tem).

A estes competirá: — Verificar que não hajam durante as corridas, irregularidades, bem como se os jockeys se mantêm em "rigoroso silencio" durante o percurso. Findo o pareo a secretaria, teria immediatamente aviso das occurrencias.

Naturalmente, em alguns casos, os vedores não poderiam precisar, por exemplo: qual o jockey que tivesse falado durante a corrida, porém á secretaria facil seria saber, desde que fossem perguntados de per si qual o infractor; e se nenhum confessasse, seriam todos multados. Escusado será dizer, que, na reincidencia, o verdadeiro culpado seria forçado a confessar.

Ja tive opportunidade de observar pessoalmente os seguintes factos:

Na 1ª vez foi um jockey, que vindo atrasado e não podendo passar, collocou a mão na anca do cavallo da frente, obrigando á este um desgarro sufficiente para lhe permittir a vanguarda.

Da 2ª foi, se não me falha a memoria um aprendiz, que não encontrando passagem, atirou o seu pilotado para a frente ao mesmo tempo que gritava, — abram senão cairei... e ganhou o pareo. Pergunta-se, houve ou não houve irregularidades nestes dois casos?

Se houvesse os "vedores", seriam ou não punidos estes profissionaes. Parece-me que sim. Portanto, muitas destas faltas, poderão, ao menos, serem reduzidas com a criação e augmento dos vedores.

Outro ponto que tambem merece attenção são os starters, e com especialidade o do Derby Club. Não vale a pena, e seria por demais fastidioso, citar aqui, as scenas terriveis que têm occorrido naquelle hippodromo, com as saidas pessimas, que aquelle funccionario do Derby tem dado. Não sei se com o fito de proteger certos animaes, ou por incompetencia, o certo porém, é que urge um paradeiro para esta irregularidade de maxima importancia, afim de que scenas deprimentes como as que têm se verificado ultimamente, não se reproduzam naquelle prado.

Ahi ficam, sr. redactor, estas mal alinhavadas linhas, cujo fim unico, é de poder contribuir de algum modo para o bem geral.

Grato pela attenção que puder dispensar-me — Sou de v. s. mui attenciosamente, A. P. T. M., leitor diario".

Alterações no Codigo de Corridas

A Commissão Directora de Corridas do Jockey Club torna publico que resolveu modificar o artigo 55 do Codigo, capitulando-o da secção "jockeys" e fazendo incluir na parte de generalidades, com a seguinte redacção:

Art. 11-A — E' expressamente prohibido a qualquer profissional matriculado comprar bilhetes de apostas, ou effectuar jogos de qualquer especie, frequentar casas onde se façam jogos e de book maker, sob pena de suspensão e, na reincidencia, expulsão.

Parte hoje o presidente da delegação bahiana

Segue hoje no "Gelria", com destino á Bahia, o sr. Archibaldo Baleeiro, chefe da Delegação Bahiana ao Campeonato Brasileiro de Football.

O sportman nortista esteve nesta redacção acompanhado dos srs. Ivan Freitas e Valeriano de Mello, fazendo as suas despedidas.

Mais um para 1929

Foi adquirido na França, o potro Modification por Bay d'Or e egua por Cannobie.

Este animal irá defender as côres do Stud Arminda Mourão.

A corrida de 23

A DOTAÇÃO DO GRANDE PREMIO

Conforme está assentado, o Jockey Club dará um grande premio na sua corrida de 23, em homenagem ao presidente Hoover.

Esse premio que deverá ser de vinte e cinco contos parece que á ultima hora foi augmentado para 30.

Ao que era corrente serão chamados para esta prova nacionaes e estrangeiros, desde os tres annos.

Criação Nacional

No Haras das Garças, moderno estabelecimento de criação, de propriedade do sr. Luiz Antonio dos Santos Werneck, situado em Entre Rios, no municipio de Parahyba do Sul, Estado do Rio de Janeiro nasceram neste semestre os productos abaixo, que farão parte da turma dos dois annos de 1931:

Alhambra, f., castanho, nascida em 6 de julho filha de Aymoré e Maria Bonita.

Adonis, m., alazão, nascido em 9 de setembro, filho de Big-Boy e Asta.

Amphora, f., alazão, nascida em 3 de outubro, filha de Big-Boy e Dona.

Arlequim, m., castanho, nascido em 15 de outubro, filho de Big-Boy e Cafeina.

PRAÇA DO RIO

CAMBIO

O mercado do cambio funccionou hontem estavel e com os negocios realizados sem importancia em virtude da falta de procura do bancario para remessas e de offertas de letras particulares. O Banco do Brasil saccou a 5 31/32 d. e os demais 5 110/128 e 5 15/16 d. O mercado fechou estacionario.

Taxas fornecidas pelos Bancos:

A 90 d/v.		
Londres	5 110/128 a	5 31/32
Paris	$328 a	$328
Nova York	8$300 a	8$345
Canadá	8$300 a	8$345

A' vista:		
Londres	5 55/64 a	5 7/64
Paris	$329 a	$331
Nova York	8$359 a	8$430
Italia	$441 a	$443
Portugal	$372 a	$390
Provincias	$377 a	$400
Hespanha	1$370 a	1$385
Provincias	1$380 a	1$393
Suissa	1$625 a	1$630
B. Aires (papel)	3$560 a	3$575
B. Aires (ouro)	8$110 a	8$220
Montevidéo	8$655 a	8$680
Japão	3$930 a	3$980
Suecia	2$257 a	2$265
Noruega	2$252 a	2$260
Hollanda	3$380 a	3$400
Canadá		8$425
Dinamarca	2$250 a	2$260
Belgica (papel)	$234 a	$237
Chile		1$040
Syria	$329 a	$330
Belgica (ouro)	1$165 a	1$178
Rumania	$054 a	$057
Slovaquia	$250 a	$251
Allemanha	2$009 a	2$010
Austria	1$189 a	1$190
Café		$331
Soberanos	41$200 a	41$400

Saques por cabogramma:

A' vista:

Moedas estrangeiras cotadas pelo Banco do Brasil

Libras (papel)	41$200
Libras (ouro)	—
Dollar (ouro)	8$400
Dollar (papel)	8$430
Peso Uruguay (ouro)	8$715
Peso Argentino (papel)	3$585
Peseta	1$404
Escudo	$424
Franco	$345
Lira	$461
Marco	—
1$000 ouro	4$507

Curso official do cambio e moeda metallica

	90 d/v.	A' vista
S/Londres	5 15/16a	5 7/8
S/Paris	$327 a	$329
S/B. Aires (papel)		3$564
S/B. Aires (ouro)		8$110
S/Portugal		$378
S/Italia		$441
S/Montevidéo		8$664
S/Hespanha		1$375
S/Hespanha		1$374
S/Dinamarca		2$254
S/Suissa		1$625
S/Rumania		$054
S/Chile		1$040
S/Noruega		2$252
S/Belgica (papel)		$234
S/Belgica (ouro)		1$171
S/Japão		2$060
S/Austria		1$189
S/T.-Slovaquia		$250
S/Allemanha		2$009
S/Canadá		—
S/Suecia		2$250
S/Syria e Palestina		—

Extremas

Bancario	5 110/128 a 5 31/32
Casa Matriz	5 59/64

Moedas

Libras (ouro)	41$550
Libras (papel)	41$200
Libras (papel)	41$250
Dollar (ouro)	—
Dollar (papel)	8$420
Escudo (ouro)	—
Escudo (papel)	$300
Argentino (papel)	—
Pesetas (papel)	—
Franco (papel)	—
Reichsmark (papel)	—
Lira (papel)	—

Abertura em Londres

BOLSA

O mercado da bolsa funccionou, hontem, pouco movimentado e com os negocios realizados diminutos, sobre diversos titulos em evidencia. [illegible]

[illegible]

MERCADOS NACIONAES

CAFÉ

O mercado de café funccionou hontem, em condições de firmeza e com os preços sem alteração, conservando o typo 7 a sua anterior cotação de 42$500 por arroba. O movimento de procura para realização de novos negocios esteve regular, tendo sido vendidas na abertura do mercado 2.467 saccas e durante o dia mais 1.944 no total de 4.411 ditas. O mercado fechou sem alteração de interesse.

O mercado a termo na primeira bolsa funccionou estavel e com vendas de 3.000 saccas e na segunda tambem estavel e sem vendas a prazo.

Cotações — Disponivel (arrobas):

Typo 3	46$500
Typo 4	45$500
Typo 5	44$500
Typo 6	43$500
Typo 7	42$500
Typo 8	40$500

Vendas — 6.387. Mercado — Firme. Typo 7 anno passado 32$600

A termo (10 kilos)

[illegible]

MOVIMENTO MARITIMO

ENTRADAS DO DIA 14

"Pan America", paquete americano, procedente de Nova York.

"Marion" vapor nacional, procedente de S. Francisco.

"Etha" paquete nacional, procedente de Itajahy.

"Douro" vapor nacional, procedente de Montevidéo.

"Itaipava", paquete nacional, procedente de Aracaju'.

Hiate "Pharoux" nacional, procedente de Santos.

"General Mitre", paquete allemão, procedente de Hamburgo.

"Ipanema", paquete francez, procedente de Buenos Aires.

"Demerara", paquete inglez procedente de Liverpool.

SAIDAS DO DIA 14

"Espana" paquete allemão, para B. Aires.

Avião "Guanabara" nacional para S. Francisco.

"Rodrigues Alves", paquete nacional, para Belém.

"Pan America", paquete americano para Genova.

"Itanagé", paquete nacional, para Rio Grande.

VAPORES ESPERADOS, DURANTE O MEZ DE DEZEMBRO

"Gelria", Buenos Aires	15
"Almanzora", Southampton	15
"Etha" do Sul	15
"Pedro I" Belém	16
"Arlanza" Rio da Prata	16
"Atalaia", Nova York	16
"General Mitre" Hamburgo	16
"Rio Amazonas", Portos do sul	16
"Zeelandia" B. Aires	17
"Borborema" Tutoya	17
"Affonso Penna" Rio da Prata	16
"Belle Isle" Hamburgo	17
"Conte Rosso" Genova	17
"Dovrefjell", Pacifico	17
"Leighton", Liverpool	17
"Ruy Barbosa", Hamburgo	17
"Sierra Morena", Rio da Prata	17
"Zeelandia", Amsterdam	17
"Holstein" Bremen	17
"Aratimbó", Porto Alegre	18
"Bruyere", Nova York	18
"Cap. Arcona" Rio da Prata	18
"Desna" Europa	18
"Princ. Maria", Genova	18
"Araçatuba", P. Alegre	18
"Formose", Rio da Prata	18
"Highland Pride", Londres	18
"Monte Sarmento", Hamburgo	18
"Principessa Maria" R. da Prata	18
"Victoria", Norte	18
"Highland Warrior", ondres	18
"Sierra Cordoba", Bremen	19
"Southern Cross", Rio da Prata	19
"Duque Caxias", Manáos	19
"Itapagé", Pará e esc.	19
"Saverne", Antonina	19
"Grenadier", Antuerpia	19
"Bagé", Hamburgo	20
"Colombo", Genova	20
"Florida", Buenos Aires	20
"Kanagawa-Maru", B. Aires	20
"Magallanes", Barcellona	20
"Mandu", Nova York	20
"Massilia", Bordéos	20
"Reina Victoria Eugenia" Barcelona	20
"Comt. Ripper", P. Alegre	20
"Massilia", B. Aires	20
"Colombo", Rio da Prata	20
"Magallanes", Buenos Aires	20
"Itapura", Porto Alegre	20
"Itaguassu", Aracaju'	20
"Aratimbó", Recife	20
"Victoria", P. Alegre	20

VAPORES A SAIR, DURANTE O MEZ DE DEZEMBRO

"Aspte. Nascimento" Laguna	15
"Bagé", Hamburgo	15
"Gelria", Europa	15
"Duilio" Genova	15
"Demerara", Rio da Prata	15
"Parnahyba" Nova York	15
"Itajubá", Pará	15
"Saverne" Antonina	15
"Arlanza" Europa	16
"General Mitre", B. Aires	16
"Almanzora", B. Aires	16
"Icarahy", Caravellas	16
"Anna", Florianopolis	16
"Sierra Morena", Europa	17
"Conte Rosso" B. Aires	17
"Rio Amazonas" Macau	17
"Belle Isle" Buenos Aires	17
"Cte. Capella" Porto Alegre	18
"Itaipava", Pelotas	18
"Cap. Ancona" Hamburgo	18
"M. Sarmiento" B. Aires	18
"Desna" Europa	18
"Highland Warrier", B. Aires	18
"Formose", Havre	18
"Iraty", Iguape	18
"Capivary", P. Alegre	18
"Piauhy" Tutoya	18
"Sierra Cordoba", B. Aires	19
"Southern Cross", Nova York	19
"Itaberá" Porto Alegre	19
"Itaquera", Recife	19
"Etha", S. Francisco	19
"Florida" Genova	20
"Itapacy", Aracaju'	20

MALAS POSTAES

O Correio Geral expedirá as seguintes malas postaes:

Pelo "Conte Rosso" para Santos e Rio da Prata: Impressos até ás 7 horas do dia 17; objectos para registrar até ás 18 horas do dia 16; cartas para o interior da Republica até ás 7 1/2 horas do dia 16; idem, idem, com porte duplo, e cartas para o exterior da Republica até ás 8 horas do dia 17.

Pelo "Sierra Morena" para Madeira, lsboa, Vigo e Bremen: Impressos até ás 6 horas do dia 17; objectos para registrar até ás 18 horas do dia 16; cartas para o exterior da Republica até ás 7 horas do dia 17.

ALFANDEGA

EXPEDIENTE

Ao director da Receita Publica foi encaminhado o recurso da firma Scheitlin & Cia., contra o acto da Inspectoria indeferindo o pedido de restituição do imposto de consumo relativo a 191 kilogrammos de tecido de algodão branco e tinto, lavraod, com mescla de seda, de mais de 100 grammas por metro quadrado.

— Ao director do Departamento Nacional de Saude Publica foram solicitadas providencias no sentido de serem submettidos á inspecção de saude o guarda da policia aduaneira, Carlos Ribas de Mello eitão, e o carvoeiro, João Marinonso de Souza, que solicitaram sessenta dias e seis mezes de licença, respectivamente.

CAES DO PORTO

SITUAÇÃO DO CAES HONTEM A'S 10 HORAS DO DIA

Armazem 1 — Chatas diversas c/c. do "Laura C."; vapor nacional "Icarahy", cabotagem.

Armazem 2 — Vapor nacional "Anna", cabotagem; vapor nacional "Stella", cabotagem; vapor nacional "Alice", cabotagem; hiate nacional "Cenetnario", cabotagem;

Armazem 3 — Vapor allemão "Bilbáo".

Pat. 3/4 — Chatas diversas c/c. do "Voltaire".

Armazem 4 — Vapor italiano "Norge".

Armazem 5 — Vapor noruegues "Skogland".

Armazem 6 — Chatas diversas c/c. do "Delfland"; vapor grego "Georgeos P."

Armazem 7 — Chatas diversas c/c. do "Cubano", desc. arm. 1; pontão nacional "Carlos Gomes", cabotagem; hiate nacional "Eva" cabotagem.

Armazem 8 — Vapor norueguez "Storvik".

Armazem 9 — Chatas diversas c/c. do "Raeburn"; vapor italiano "Dora Baltea".

Pat. 10 — Vapor allemão "Espana"; vapor americano "Mobyle City" receb. carga.

Pat. 11 — Vapor sueco "Orania" desc. de trigo.

Armazem 16 — Vapor italiano "Laura", desc. arm. 1.

Armazem 1 — Vapor americano "Pan America".

Armazem 18 — Vapor japonenez "Hawaii Maru".

Segunda Bolsa

	V.	C.
Não funccionou.		
Dezembro	—	—
Janeiro	—	—
Fevereiro	—	—
Março	—	—
Abril	—	—
Maio	—	—

Vendas —
Mercado —
Disponivel, base typo
Mercado — Estavel.
5, por 10 kilos .. 42$000 43$000

MERCADO MUNICIPAL

Preços dos generos de primeira necessidade que deverão vigorar nas Feiras Livres durante o periodo de 9 a 16 do corrente:

Assucar, kilo	1$300
Arroz, kilo, 1$300 a	1$600
Batatas, nac. boas, $800 a	1$000
Banha (lata de 2 ks.)	5$300
Bacalháo, kilo, 2$400 a	2$600
Café, Kilo, 3$800 a	4$000
Castanha, kilo	2$100
Carne secca, kilo, 2$500 a	2$800
Cebolas nacionaes, kilo	1$000
Farinha de mandioca, kilo	$500
Farinha de trigo, kilo	1$000
Feijão preto, kilo	$900
Feijão preto de P. Alegre, k.	1$100
Feijão Manteiga, kilo	1$500
Feijão branco, grande nac., k.	1$400
Feijão de cores, kilo, 1$ a	1$200
Fubá de milho, kilo	$700
Lombo de porco, kilo	2$800
Milho, kilo	$500
Toucinho min., c/sal, kilo	2$600
Aboboras, uma, $800 a	2$000
Abacaxi, um	1$400
Agrião e bertalha, molho	$100
Aipim, tampa	$400
Vagens, tampa	$500
Banana ouro, prata e maçã, duzia, $500 a	$700
Banana d'agua, duzia	$600
Banana da terra e S. Thomé, duzia, 2$000 a	3$000
Batata doce, giló e maxixe, tampa	$400
Tomate, tampa	$400
Alface braçal, uma	$200
Alface repolhuda, uma	$400
Bringela fresca, duz., 1$500 a	2$500
Cenouras, molho, $200 a	$600
Pimentão, duzia, $800 a	1$500
Ervilha e Quiabos, tampa	$500
Repolho, um $600 a	1$800
Laranja selecta, duz.	2$000
Laranja, pêra, duz.	1$700
Manteiga, kilo	8$800
Talharim, kilo	1$500
Massas, kilo, 1$200 a	1$300
Queijo de Minas, kilo	4$000
Sabão fidalgo, typo rosa, k.	1$500
Sabão especial, kilo	1$500
Sabão virgem, kilo	$800
Frangos grandes, um 4$500 a	5$000
Gallinhas, uma, 5$000 a	6$500
Ovos, duzia	2$500
Camarão grande, kilo 8$ a	12$000
Garoupa, kilo	4$500
Garoupa postejada, kilo	6$000
Linguado, kilo	5$000
Corvina, pardo, cavalla e enxova, kilo	2$300
Vermelho, kilo	3$300
Pescada amarella, kilo	3$500
Pescada postejada, kilo	4$300
Arraia, bagre e sardinha, kilo	1$000
Tainha, kilo, 2$000 a	2$400
Paraty, kilo	3$000

CENTRO COMMERCIAL DE CEREAES

Rio de Janeiro, 8 de dezembro de 1928.

Arroz brilhado de 1ª, Agulha, 60 ks.	96$000 a 100$000
Arroz brilhado de 2ª, 60 kilos	90$000 a 95$000
Arroz especial, Agulha, 60 ks.	92$000 a 100$000
Arroz superior, Japonez, 60 ks.	78$000 a 80$000
Arroz bom, Piemonte, 60 ks.	70$000 a 73$000
Arroz regular, 60 Kilos	62$000 a 68$000
Alfafa nac., kilo	$540 a $580
Alfafa est., kilo	$ a $
Bacalhão superior, 58 kilos	135$000 a 155$000
Idem outras qualidades, 58. ks.	100$000 a 110$000
Batatas nac. kilo.	$640 a $720
Batatas, est. kilo	$850 a 1$000
Banha, caixa	155$000 a 168$000
Carne de por salgada, kilo	2$200 a 3$000
Xarque do Rio da Prata, kilo	2$500 a 3$100
Xarque do Rio Grande, kilo	1$900 a 2$500
Xarque do int. — Minas, kilo	1$800 a 2$500
Xarque de Matto Grosso, kilo	1$400 a 2$500
Farinha de mandioca, 1ª, 50 ks.	19$500 a 20$000
Farinha de mandioca, 2ª, 50 ks.	16$000 a 16$500
Farinha de mandioca grossa. 50 kilos	14$500 a 15$000
Feijão preto novo sup. P. Aleg. 60 kilos	60$000 a 66$000
Feijão preto, Laguna, 60 ks.	42$000 a 48$000
Feijão mulatinho, novo, 60 kilos	62$000 a 65$000

Arrependimento

Segunda-feira, 17

JOHN GILBERT

SIMULTANEAMENTE

RIALTO e PATHÉ PALACE

O romance de um homem que teve uma grande paixão peccou e soffreu...

Elenco: John Gilbert, Jeanne Eagels, Gladys Brockwell, Marc Mac Dervott.

Terrenos a Prestações

Estação Kosmos

(Ramal de Santa Cruz)

PRESTAÇÕES MENSAES DESDE 20$000

—:— SEM JUROS —:—

Sem entrada inicial

Villa Guanabara

Estação de Braz de Pinna

(Suburbio da Leopoldina)

Prestações mensaes desde 50$000

Plantas approvadas pela Prefeitura

Companhia Immobiliaria Kosmos

Rua da Quitanda 71 2.º (elevador)

Edificio do Banco de Credito Mercantil

Distribuição exclusiva de CRESO PINTO

A LEI DAS APOSENTADORIAS

O presidente tem muita pena de ampliar o numero de inactivos civis, mas só com a ameaça da lei "fly-tox", o quadro dos inactivos do Exercito já augmentou de reis 2.788$800... por ora !!... — Uma carta interessante

Os commentarios que temos feito sobre o véto do presidente da Republica ao art. 1º da lei de aposentadorias nos tem valido cartas e telegrammas de felicitações, tendo nos chegado algumas de funccionarios de dois Estados vizinhos.

Não nos surprehendem essas provas de solidariedade, porque temos por costume basear as nossas criticas na verdade, na razão. A prova dessa norma invariavel de conducta é que, nos raros actos em que o sr. Washington Luis tem acertado, talvez por acaso, esta mesma folha lhe não regateou applausos.

A carta que hontem, á ultima hora, nos chegou ás mãos, vale a pena ser publicada, porque contém commentarios interessantes.

Diz o missivista:

"Lendo na edição de hoje do vosso jornal o artigo sob a epigraphe "A lei das aposentadorias", deparei com este trecho, que vale ouro: "As razões do véto são de cabo de esquadra!".

Diz o autor dessas sem razões, ao Congresso:

"A concessão feita pelo citado artigo 1º, teria como natural consequencia, o afastamente immediato de grande numero de funccionarios publicos que, tendo asseguradas integralmente as vantagens dos respectivos cargos, requereriam a aposentadoria, nos termos da presente resolução. Dahi resultaria um consideravel augmento da despesa para o Thesouro, decorrente do pagamento do novo pessoal inactivo".

E' o criterio de dois pesos e duas medidas!

Emquanto assim procede o sr. presidente da Republica para com os funccionarios civis, apresenta no Congresso a famigerada lei "fly-tox" que levou a solicitarem reforma — para se acobertarem das miserias que em seu bojo ella carrega — 3 generaes, 50 coroneis, 16 tenentes-coroneis e 14 majores, isto só se falando em officiaes superiores.

Agora, sr. redactor, um calculo, por alto, de quanto vae pesar ao Thesouro, em tão bôa hora defendido, a incorporação desse "novo pessoal inactivo", a já interminavel cohorte de pensionistas: generaes — 172:800$000; coroneis — 1.800:000$000; tenentes-coroneis 480:000$000; majores .... 336:000$000; total 2.788:800$000 por anno! E isto até esta data, porque muitas outras ainda virão até findar o anno, para mais engrossar esse caudal de inactivos. — **De um official reformado".**

20$000 por mez, lotes de terreno de 10x40, sem entrada nem juros, com agua e luz, planos, construcção livre, a 50 minutos do Rio, estação de Mesquita, E. F. C. B., entre Nilopolis e Nova Iguassú. Com Ernesto Faro, no local, todos os dias das 8 ás 17 horas. Materiaes em prestações. 150 casas construidas em 3 mezes. — Breve, sorteio de uma casa.

LOTERIA DE MATTO GROSSO

HOJE - - HOJE

15 CONTOS

INTEIRO - 7$500 — DECIMO - 1$500

JOGAM APENAS 10 MIL BILHETES

HABILITEM-SE

Para o Natal: dia 28 de Dezembro 500:000$

SOUZA FILHO

Advogado

Escriptorio: — edificio do cinema "Gloria"—3º andar—Sala 14. — Tel. Central 3659

Residencia: — rua 12 de Maio, 83. Tel. Ipanema 0406.

Uma sessão da Academia Brasileira de Sciencias

EM HOMENAGEM A TRES DAS VICTIMAS DO "SANTOS DUMONT"

A Academia Brasileira de Sciencias, realizará, a 26 do corrente, ás 20.30 uma sessão solenne especial, em homenagem á memoria dos academicos Amoroso Costa, Ferdinando Labouriau e Tobias Moscoso.

Fará o elogio funebre dos saudosos mestres patricios, respectivamente, os srs. Lelio Gama, Mario de Brito e Ignacio Azevedo Amaral.

A sessão será publica e terá logar na séde da Academia, na Escola Polythechnica do Rio de Janeiro.

Gonorrhéa

e complicações no homem e na mulher. Tratamento rapido e garantido.

Impotencia

em moço. Cura radical pela chiropractic. Dr. Rupert Pereira. Praça Olavo Bilac, 15, sob., (Mercado das Flores), 8 1/2 ás 11 e 3 ás 6 horas.

Companhia Mechanica e Importadora de S. Paulo

Séde em São Paulo — Rua Boavista, 1 e 3

Endereço telegraphico "Mechanica" — Caixa postal, 51

CAPITAL RS. 20.000:000$000

FILIAL NO RIO DE JANEIRO

RUA DA ALFANDEGA N. 34

End. telegr "Javasco" — Caixa Postal, 1534 — Tel. Norte 5374

GRANDE FABRICA DE OLEOS

650, Rua São Christovão, 650

CONSTRUCTORES E EMPREITEIROS

Fornecedores dos Ministerios Federaes, Repartições Publicas e Estradas de Ferro

FABRICANTES DE: Machinas para lavoura, turbinas, engenhos, etc. — Grande laminação de ferro e aço. — Fundição de aço, ferro e bronze. — Officinas mecanicas. — Fabrica de enxadas, machados e picaretas.— Fabrica de parafusos, rebites, porcas, etc. — Fabrica de pregos (pontas de Paris). — Fabrica de tubos de barro, material sanitario, telhas e tijolos.

IMPORTADORES EM GROSSO DE: Trilhos, carvão, ferro, aço, material para estradas de ferro, cimento, tintas, vernizes, soda caustica, breu, folhas de flandres, tubos pretos, e galvanizados.

AGENTES EXPORTADORES DE: Cartolinas, papelão e papeis de todas as qualidades — Acidos, oleos, louça esmaltada.

FILIAES NO RIO DE JANEIRO, SANTOS, LONDRES, NOVA YORK — E GENOVA —

Gonorrhéa e suas complicações em ambos os sexos. Cura radical por processos modernos — DR. JOÃO ABREU — DR. ANAKETE NUNES. Das 8 ás 19 horas. Telep. Norte 5803. Rua São Pedro n. 64.

Srs. Photographos Amadores

Entregam-se no mesmo dia, as copias dos "films" que levardes ao FOTO-SPORTMAN

Rua Chile, 11-1º — Tel. C. 3333

em

MAR E TORMENTA
EVE SOUTHERN

Um film lindo da Tiffany Stahl para o PROGRAMMA SERRADOR

surge-nos assim, diabolicamente linda, como mulher DEMONIO TENTAÇÃO DA CARNE!

Depois de amanhã, no ODEON

COMPANHIA BRASIL CINEMATOGRAPHICA

THEATRO RECREIO
EMPRESA A. NEVES & CIA.

HOJE, ás 7 3|4 — Primeiras representações, nesta época, da sublime peça regional — HOJE, ás 9 3|4

CABOCLA BONITA

que ha 4 annos, neste theatro, alcançou formidavel successo.

Notaveis criações de Lais Areda, Vicente Celestino, Olympio Bastos, J. Figueiredo e Paschoal Americo.

Toma parte toda a companhia.

A Empresa previne ao respeitavel publico de que este original sómente será re presentado hoje e amanhã, em matinée — e a noite. —

TERÇA-FEIRA, 18

Primeiras repre sentações da colossal revista.

MISS BRASIL

Peça em que estréam — Italia Fausta, em papeis especialmente escriptos para a sua feição artistica, Aracy Cortes, Palitos, Judith de Souza e Payta.

ODEON
HOJE — e — AMANHÃ

MAIS DOIS DIAS APENAS! — E, DEPOIS NÃO MAIS TEREIS A FIGURA DIABOLICA E LINDA DE

BRIGITTE HELM

NO FILM FORMIDAVEL DO PROGRAMMA SERRADOR

ALRAUNE

E' o mais bello film destes ultimos tempos

ULTIMO DIA TAMBEM COM O TRABALHO DA TROUPE DE BAILARINAS MORIS'S GIRLS

HORARIO — ALRAUNE: 2.00 - 4.10 - 6.10 8.20 - 10.30; PALCO: 4 - 8 - 10.20

SEGUNDA-FEIRA — O trabalho maravilhoso dessa artista extraordinaria — EVE SOUTHERN — no film da Tiffany Stahl: MAR E TORMENTA

GLORIA
PROGRAMMA UFA URANIA

A sós com aquelle rapaz de aspecto insinuante... labios perto de outros labios, quem saberia dizer se esta mulher era...

ESPOSA ou AMANTE?

— COM —

Marcella Albani

— E —

Wilhelm Dieterf

é um film lindo que todos devem ver

No programma: "Ufa Jornal n. 55"

HORARIO: 2 - 4 - 6 - 8 - 10 horas

No Theatro PHENIX, a Cia. DELVAL estréa HOJE

apresentando em 3 sessões, Bufonadas do seu exotico repertorio moderno. — Genero de disparate. — Extrema comicidade. — Gargalhar ininterrupto.

na 1a sessão — 8 horas — e na 3a sessão — ás 10 1|2:

Vae começar a Inana!...

satyra em 1 prologo e 1 quadro, original de Delval, traduzida e adaptada por Geysa Boscoli.

POLTRONA 3$000

Arturo Delval o extraordinario bufo que o Rio precisa conhecer

na 2a sessão — ás 9 1|4 — apresentação da satyra-theatral:

O SOCIO CAPITALISTA!

original de Delval, traduzida e adaptada por Geysa Boscoli

POLTRONA 3$000

Espectaculos puramente familiares

No programma de VARIEDADES: ELISA DEL RIO — LOS TAITAS — AYMOND —

AMANHÃ — Vesperal ás 4 horas, dedicada AO MUNDO INFANTIL.

ARREPENDIMENTO — JOHN GILBERT

PATHE'-PALACE
SEGUNDA-FEIRA 17

O genio formidavel — de — JOHN GILBERT

No vehemente drama passional da Metro-Goldwyn-Mayer

ARREPENDIMENTO

Sonhos...
Illusões...
Esperanças...
O baile das embaixadas
A MULHER
Seducção, peccado, crime...
Amor absorvente, louco, imperioso...
Depois...
A tragedia
depois...
Supplica de mãe

O ARREPENDIMENTO

E' no torvelhinho de paixões que pal pita a acção emotiva desse drama de amor, engrandecido pela arte empolgante de

JOHN GILBERT secundado por Jeanne Eagels e Gladys Brockwell

CAPITOLIO — Paramount Pictures — IMPERIO

HORARIO — 2 - 3.40 - 5.20 - 7 - 8.40 - 10.20

RUTH TAYLOR e JAMES HALL

A nova dupla romantica da "PARAMOUNT" em

RECEM-CASADOS
(Just Married)

Como complemento do programma: PARAMOUNT JORNAL N. 24 - 29 e CAÇA DO CÃO — Desenho animado

A SEGUIR — Thomas Meighan, Marie Prevost e Louis Wolheim em

A LEI DOS FORTES

HORARIO — 2 - 3.40 - 5.20 - 7 - 8.40 - 10.20

Constance Talmadge e Don Alvarado em

MARIDO DE MENTIRA
(Breakfast at Sunrise)

Um film distribuido pela "United Artists Corp."

Como complemento do programma: Paramount Journal n. 23 - 29 e Pateta e meio — Comedia em 2 actos

A SEGUIR SYD CHAPLIN

O CAÇADOR DE FE'RAS

Theatro São José
Empresa Paschoal Segreto

Matinées diarias a partir de 2 horas

HOJE — NA TE'LA

Em MATINE'E e SOIRE'E

A NAMORADA DE TODOS

da Warner Broes, com DOLORES COSTELLO

Deuses, homens e féras

da UFA, com ELLEN KUERTY

NO PALCO — Sessões de 4.20 e ... 20 — A "revuette" comica e elegante

O RIO... AGACHA-SE

POLTRONA — Matinée ou soirée 3$000

2a-FEIRA — NA TE'LA:

Maridos de mentira

Da United Artists, com CONSTANCE TALMADGE e

A tia de Carlitos

Do Programma Serrador, com SYD CHAPLIN

NO PALCO — A "revuette" de Nelson Abreu, com musica de J. Freitas

Chopp Duplo

TRIANON
CIA. ABIGAIL MAIA-ODUVALDO VIANNA

HOJE HOJE

Ás 4 horas: "VIVER E FACIL"

Ás 7 1|2: "TEU AMOR E UMA CABANA"

Ás 9 horas: "TERRA NATAL"

Ás 10 1|2: "VIVER E FACIL"

A seguir: "A VIDA PASSA..."

RIALTO HOJE

LEW CODY, AILEEN PRINGLE e SUE CAROL em

PAPAE SOLTEIRO
(BEAU BROADWAY)

A comedia "PATRÃO CAMARADA" com STAN LAUREL

"M. G. M. NEWS" Reportagens cinematographicas E as "SERIES DE ENYGMAS" ns. 4 e 5 do CONCURSO "QUEM?"

Um programma todo "METRO-GOLDWYN-MAYER"

Segunda-feira, simultaneamente com o Pathé-Palace — "ARREPENDIMENTO", de John Gilbert

Historia tragica de um coração de mãe...

Drama pungente da guerra russo polaca

MARTYRIO DO AMOR
COM

OLGA TSCHECHOWA E HANS STUEWE

Um dos grandes triumphos do insuperavel PROGRAMMA UFA URANIA

Brevemente no Gloria

Cine Theatro CENTRAL

2a-feira: MILTON SILLS — em — O VALLE DOS GIGANTES

NO PALCO HOJE

As attracções da SOUTH AMERICAN TOUR

LES ATHENA, admiraveis athletas olympicos, e a ballarina ROSSIANE, em formidaveis trabalhos de força, poses plasticas e luta grega.

CHRISTIAN & FLEURETTE — em magnificas fantasias acrobaticas.

LA VENTURA — em bellissimas fantasias luminosas e numeros de arte decorativa.

BETTY e FILIBERTO — esplendido duo de dansarinos acrobaticos.

GUS BROWN — o querido comico, em novas criações.

NINI FERNANDEZ — bailarina internacional.

LOS INDIOS ETTOUGAL — tiro ao alvo e jogos de laço.

— HORARIO DO PALCO: —

A's 3 1|2 e 8 1|2 horas: LA VENTURA, BETTY & FILIBERTO, GUS BROWN, LES ATHENA

A's 5 1|2 e 11 horas: CHRISTIAN & FLEURETTE, NINI FERNANDEZ, LOS INDIOS ETTOUGAL

NA TELA MARY JOHNSON — em —

O CIRCO DA VIDA

um bello film da "First National"

Patrão camarada comedia em 2 actos

M. G. M. NEWS 59

2a-feira — Estréa de MASA TAKAHASHI acrobata japonez

THE NIAGARAS musicos excentricos "South American Tour"

CINEMA IDEAL
Rua da Carioca, 49-51 — Telephone C. 4152

HOJE HOJE

POLA NEGRI em

RACHEL
8 actos "PARAMOUNT"

JOAN CRAWFORD em

GAROTAS MODERNAS
9 actos Metro-Goldwyn-Mayer

SEGUNDA-FEIRA — LEW CODY em **PAPAE SOLTEIRO** 7 actos da "Metro-Goldwyn-Mayer"

SEGUNDA-FEIRA — MARY JOHNSON em **O CIRCO DA VIDA** 6 actos da "First National"

Cine Theatro IRIS
Rua da Carioca, 60-64 — Tel. Central 1027

HOJE HOJE

VICTOR MC. LAGLEN em

Uma noiva em cada porto

6 actos da "FOX"

JOHNNY HINES em

VENDO O CHINA

7 actos "FIRST NATIONAL"

NO PALCO ÁS 3 E 8 1/2

Gente do Sertão

sainete em 2 quadros pela COMPANHIA DE SAINETES E REVISTAS de LYZON GASTER

PREÇO................ 3$000

SEGUNDA-FEIRA — HAROLD LLOYD — em — **O CALOURO** 8 actos "Paramount"

SEGUNDA-FEIRA — OLIVE BROOK — em — **A ARMADILHA PERFUMADA** 9 actos "Paramount"

NO PALCO — Premiere do sainete PERNAS DE FÓRA

Cinema Mem de Sá
Avenida Mem de Sá, esquina de Invalidos — Tel. C. 2037

HOJE — e — AMANHÃ

DOLORES DEL RIO em

RAMONA

a super incomparavel da United Artists, com acompanhamento de canto e magnifica orchestra de 12 professores.

CHESTER CONKLIN e W. C. FIELDS em

DOIS SABIDÕES E UM CANUDO

7 actos impagaveis da "Paramount"

MAIS UM JORNAL — "Universal"

AMANHÃ — MATINÉE

PAVILHÃO BOTAFOGO
Praia de Botafogo, 470

HOJE! — ESTRÉA DA GRANDE

COMPANHIA SEYSSEL

Magnificas attracções! — Esplendidas variedades!

ATLANTICO
R. Copacabana, 580—T. S. 1521

HOJE E AMANHÃ

H. B. WARNER, em **LAGRIMAS DE HOMEM** 10 actos da United Artists

MARJORIE BEEBE, em **A QUADRILHA DO ALEM** —:— "Fox" —:—

Amanhã: Matinée

AMERICANO
R. Copacabana, 743, T. Ip. 622

HOJE E AMANHÃ

RAMON NOVARRO, em **Galante conquistador** 7 actos da Metro Goldwyn Mayer.

BUSTER KEATON, em **AMORES DE UM ESTUDANTE** 6 actos United Artists

Amanhã: Matinée

GUANABARA
P. Botafogo, 506, Tel. Sul 2418

HOJE E AMANHÃ

MARION DAVIES, em QUANDO UMA PEQUENA —:— QUER —:— 8 actos Metro Goldwyn Mayer.

CHESTER CONKLIN e W. C. FIELDS, em DOIS SABIDÕES E UM —:— CANUDO —:— 7 actos Paramount

PESADELLO DE VERDADE — Comedia —

Amanhã: Matinée

TIJUCA
R. C. Bomfim, T. V. 3653

HOJE E AMANHÃ

JAMES LOWE, em **A Cabana do Pae Thomaz** 14 actos Universal

MAIS UMA COMEDIA

Amanhã: Matinée

AMERICA
R. C. Bomfim, 334, Tel. V. 4575

HOJE E AMANHÃ

LON CHANEY, em .... **OS FUZILEIROS** 10 actos Metro Goldwyn Mayer.

Perdidos no Arctico Film natural em 6 actos —:— FOX —:—

Amanhã: Matinée

BRASIL
R. H. Lobo, 437, Tel. V. 2012

HOJE E AMANHÃ

JOHN BARRYMORE, em **QUANDO UM HOMEM AMA** 12 actos Matarazzo.

JACK PERRIN, em **O guarda das mattas** UNIVERSAL

Amanhã: Matinée

VELO
R. H. Lobo, 66, Tel. V. 874

HOJE E AMANHÃ

BARBARA BEDFORD, em A ENTREVISTA DAS CINCO 8 actos da Paramount

RUDOLPH SCHILDKRAUT, — em — UMA DELICIA TURCA 6 actos da Paramount

RUSSO DE MA'O PELLO Comedia em 2 actos.

ARTIMANHAS DE CUPIDO Desenho animado

—Paramount News 16|29—

Amanhã: Matinée

HADDOCK LOBO
R. H. Lobo, 20 Tel. 480

HOJE E AMANHÃ

RAMON NOVARRO, em **Galante conquistador** 7 actos da Metro Goldwyn Mayer.

Perdidos no Arctico Film natural da Fox, em 6 actos

Amanhã: Matinée

VILLA ISABEL
Av. 28 de Setembro 425 V. 1528

HOJE E AMANHÃ

BUSTER KEATON, em MARINHEIRO DE ENCOMMENDA — 7 actos United Artists.

BILLIE DOVE, em O PREÇO DA VENTURA 7 actos First National.

No palco: As Irmãs Chrysalidas, bailarinas fantasistas. Alfredo Albuquerque, o querido excentrico patricio.

Amanhã: Colossal matinée infantil com distribuição de dezenas de premios de valor ás crianças.